★ CORDEIRO DE FARIAS PROPÔS O GOLPE ★

ANO XXVIII — RIO DE JANEIRO, QUINTA-FEIRA, 4 DE AGÔSTO DE 1955 — N. 8.301

Diario Carioca

☆ Fundador: J. E. DE MACEDO SOARES ☆

Diretor Presidente: Horácio de Carvalho Jr. — Diretor Redator-Chefe: Danton Jobim

Arinos e Agripino se explicam: não querem golpe

Os srs. Afonso Arinos e João Agripino reagiram às informações, ontem aqui divulgadas sôbre a linha golpista da UDN, afirmando que seus discursos tiveram o exclusivo propósito de alertar o PSD de que, se houver fraude, como diz o secretário geral, ou se não fôr aprovada a lei eleitoral de emergência instituindo a cédula oficial de votação, como diz o líder, a UDN impugnará perante a Justiça eleitoral a legitimidade do pleito, tentando, assim, impedir a posse do candidato eleito.

Explicam-se

"Somos civis, políticos e democratas", disse-nos o sr. Afonso Arinos, "e temos que agir de acôrdo com essas qualificações". Os dirigentes udenistas atribuem ao interêsse do PSD em impedir a aprovação da cédula oficial de votação o noticiário caracterizando os discursos de Arinos e Agripino como manifestações subversivas. O sr. Afonso Arinos reitera que seu discurso teve o exclusivo propósito de advertir o PSD de que se faz necessária, para tranquilidade do país, a aprovação da lei de emergência já votada com êxito no Senado.

O sr. João Agripino, falando aos vespertinos, afirmou que se os seus adversários recorrerem às facilidades da atual lei eleitoral a UDN impugnará o resultado do pleito, confiado na

(Conclui na 2ª pág.)

Mas foi repelido por Lott e os chefes militares

O general Cordeiro de Farias, governador de Pernambuco, propôs aos ministros das três pastas militares um plano de ação destinado a adiar a eleição presidencial, impedindo assim a vitória, considerada como certa, do sr. Juscelino Kubitschek. A proposta foi feita no dia 31, na cidade de Rezende, para onde foram conduzidos o general Teixeira Lott, o brigadeiro Eduardo Gomes e o almirante Amorim do Vale, em avião pilotado pelo brigadeiro Guedes Muniz.

Gal. Cordeiro de Farias

Depois de uma exposição sôbre a situação nacional, o general Cordeiro exibiu o seu esquema de operação político-militar, o qual não foi aceito pelo general Lott, manifestando-se todos propensos a consultar seus camaradas de armas, os oficiais generais.

A repulsa ao esquema Cordeiro foi geral entre as altas patentes consultadas, dando exata medida da mesma as declarações dos Ministros da Guerra e da Marinha ontem feitas à reportagem.

OS PRETEXTOS

Segundo o plano Cordeiro de Farias, que vem sendo articulado há algum tempo, as fôrças políticas ligadas ao golpe (a UDN) desencadearia uma pressão sôbre o Congresso, com suporte militar, para obter a aprovação da lei eleitoral de emergência, instituindo a cédula oficial de votação. Caso o Congresso adotasse a cédula única, entretanto, tentar-se-ia obter do ministro Edgard Costa, Chefe da Justiça Eleitoral, uma declaração de que não se poderia realizar a eleição no prazo da lei porque seria impossível cumprir a tempo a resolução do Congresso. O dispositivo do dedo sujo já aprovado teria a sua parte no plano, como recurso "in extremis" para a motivação do golpe.

PORMENORES DO ESQUEMA

Arrancada a declaração do chefe da Justiça Eleitoral, seria obtida a cooperação do sr. Café Filho para decretar o adiamento as eleições por um ano, cumprindo o atual presidente seu mandato até o dia 31 de janeiro, data em que passa o Govêrno a seu substituto o Presidente da Câmara dos Deputados, sr. Carlos Luz.

O general Lott repeliu o plano na sua primeira fase de execução, acreditando-se que seu posterior desenvolvimento esteja precipitado. Os discursos na convenção nacional da UDN dos srs. Afonso Arinos e João Agripino, estavam já entrosados no esquema Cordeiro de Farias e constituíam, no seu teor agressivo, a primeira manifestação da pressão sôbre o PSD e o PTB para obter a aprovação da cédula oficial de votação.

[illegible]ne

O Ministro [illegible]ra, general Teixeira Lott, [illegible]tem sôbre a participação [illegible]do na garantia das pró[illegible]ções, informou que "as Fôr[illegible]litares preservarão a ordem [illegible]te o pleito de 3 de outubro, des[illegible]que seu concurso seja requisitado [illegible]o Superior Tribunal Eleitoral e [illegible]os Tribunais Regionais Eleitora[illegible] acrescentando que, nesse sen[illegible] já foram feitas as necessárias [illegible]unicações aquêles órgãos.

— As Unida[illegible]ilitares, por sua vez — finalizou o general Lott — já receberam instruções para que atendam às so[illegible]ções da Justiça Eleitoral".

Declarações do Ministro da Marinha

"Não sou do golpe e muito menos golpista", afirmou o Ministro da Marinha numa conversa, ontem, com o repórter do DC credenciado em seu gabinete. "O que dizem a meu respeito – acrescentou – são puras balelas. Na Marinha vivemos em espírito de perfeita união, trabalhando pelo crescente desenvolvimento de todos os setores e ramos de nossas atividades quer em terra quer no mar".

O almirante Amorim do Vale conversou com o repórter no momento em

(Conclui na 2ª página)

Juscelino obtém êxito na própria terra de Juarez

FORTALEZA, 3 (De Evandro Carlos de Andrade, enviado especial do DC) — "O Brasil vai melhorar com Juscelino e João Goulart". — Com êste brado foram saudados na noite de ontem os candidatos à Presidência e Vice-Presidência da República, pela enorme multidão que se comprimiu na Praça da Sé, em Fortaleza, dando ao comício ali realizado uma imponência poucas vezes vista na capital cearense. No seu discurso — entrecortado de aplausos vibrantes — Juscelino, além de abordar os diversos problemas nacionais pela presumível ordem de importância, deu especial destaque ao do funcionalismo público, assegurando seu propósito de proporcionar a essa classe condições de vida compatíveis com a dignidade humana e tendentes a incentivar a maior influência do funcionário.

FESTA NA RECEPÇÃO

Chegando a Fortaleza às 17 horas de ontem, Juscelino e Jango foram cercados, desde o seu desembarque, por uma legião de partidários que, após aclamá-los demoradamente, seguiu o carro que os conduzia ao centro da cidade, formando espetacular cortejo. No caminho entre o aeroporto e o centro, milhares de populares, ao longo das calçadas, aplaudiram os candidatos, várias vezes tendo interrompido a marcha do cortejo para apertar a mão de Juscelino e Jango, formando pequenas e efusivas multidões.

O COMÍCIO

As 20 horas, sob intenso foguetório e com a Praça da Sé já tomada pelo povo, chegavam os candidatos ao palanque, atrás do qual havia três faixas:

"Jango não trairá os trabalhadores".

"Com Juscelino, o Nordeste não será esquecido".

"Com Juscelino, o Cariri terá a energia de Paulo Afonso.

Os oradores

O primeiro orador do comício foi o deputado Menezes Pimentel, chefe do PSD local e o homem que derrotou Juarez, quando ambos foram candidatos ao Govêrno do Ceará. Cessados os aplausos que coroaram o seu discurso, falou o senador Parsifal Barroso, também mim tom exaltado da defêsa das candidaturas Kubitschek e Goulart.

Os oradores seguintes foram o operário Vital Felix de Souza e o acadêmico Francisco das Chagas Vasconcelos.

Fala Jango

Aclamado vibrantemente pela multidão, Jango discursou, historiando sua passagem pelo Ministério do Trabalho, e afirmando:

— A bandeira que hoje empunhamos é aquela mesma que eu desfraldava quando Ministro: de paz e de justiça social para todos os trabalhadores brasileiros.

O sr. João Goulart, ressaltou, ainda, a necessidade de os trabalhadores votarem em Juscelino, para que possam obter a concretização de suas mais urgentes reivindicações.

Discurso de Juscelino

Precedidos dos gritos de "Alimentação, energia e transporte", característicos de seu tema de govêrno, falou Juscelino, analisando os propósitos de que se anima para o exercício da Presidência da República, e dialogando com o povo sôbre problemas tais como petróleo, relações comerciais com todos os países, e distribuição pelo Nordeste da energia de Paulo Afonso.

Mantendo sempre o calor do entusiasmo popular o discurso do sr Kubitschek só foi terminar às 23,30 horas, sob um intenso foguetório.

(Conclui na 2ª. página)

EMBAIXADA NA VARIG

Passageiros da viagem inaugural da linha da VARIG para os Estados Unidos foram ontem apresentados ao Presidente da República, no Palácio do Catete. Contavam-se entre êles o ator Walter Pidgeon, as atrizes cinematográficas Ann Francis, Jean, Crain, Barbara Rush e Vera Ellen e mais uma vintena de figuras representativas dos círculos econômicos e da imprensa norte-americana. — Vê-se na foto o presidente recebendo os visitantes

Moscou insiste na visita de Faure e Adenauer

PARIS, 3 — (AFP-DC) — O Govêrno soviético acaba de propôr que a viagem do chanceler da Alemanha Ocidental, dr. Conrad Adenauer, a Moscou, se realize no fim dêste mês ou, no máximo, em princípio de setembro.

Por outro lado, é esperada em Paris, com o mais vivo interêsse, a decisão que tomará o Conselho de Ministros da França para resposta ao convite feito pelos soviéticos no sentido de que os srs. Edgard Faure e Antoine Pinay participem da visita a Moscou.

OS PONTOS DE INTERESSE

Segundo informações dadas pela embaixada alemã, a nota russa propõe também — sob reserva da aprovação pelo govêrno federal alemão — que as conversações do Chanceler Adenauer na capital soviética versem sôbre os três pontos seguintes:

1 — estabelecimento de relações diplomáticas entre a Rússia e a Alemanha Ocidental;

2 — restabelecimento das relações comerciais e, eventualmente, assinatura de um acôrdo comercial;

3 — restabelecimento das relações culturais.

Os meios ligados ao Chanceler Adenauer, o qual está presentemente em férias na cidade de Muerren, declaram nada saber quanto à resposta que o Chanceler dará à proposta soviética. Precisa-se que o dr. Adenauer não sabia ainda esta tarde do conteúdo da nota soviética.

Esperava a resposta

Comentando-as, porém, o Vice-Chanceler Franz Bluecher, – segundo um despacho recebido de Bonn – recorda que o dr. Adenauer declarou em Muerren, depois da Conferência dos Quatro Grandes em Genebra, que "aceitava o convite soviético e estava tão apenas à espera da resposta soviética à nota alemã de 30 de junho".

"Resposta dada por Moscou – concluiu o Vice-Chanceler – é suficiente e quanto a mim não espero senão o relatório de nosso embaixador em Paris para preparar as conversações preliminares que devem se realizar na capital francesa entre os embaixadores da URSS e Alemanha Federal".

De sua parte — ainda segundo o

(Conclui na 2.ª página)

Valadares na linha Juscelino

O senador Benedito Valadares endereçou ontem, à tarde, a todos os diretórios do PSD de Minas Gerais um telegrama que vem sendo interpretado nos círculos políticos como uma definição, clara e positiva do presidente dos pessedistas mineiros, apoiando a campanha do sr. Juscelino Kubitschek.

Eis o texto do despacho enviado a todos os municípios mineiros: "Venho solicitar prezada Presidente todo seu interêsse sentido intensificar obtenção títulos eleitorais retidos cartório vg a fim nossos valorosos diretórios possam dar candidatos Partido próximas eleições votação que exprima verdadeiramente sua fôrça e prestigio pt Cordial abraço Benedito Valadares Presidente PSD Minas Gerais".

Comitês 'Ju-Ju' nos Estados

A exemplo do que vem fazendo o sr Juscelino Kubitschek desde o início de sua campanha, sua espôsa d. Sarah Lemos Kubitschek, percorrerá os principais Estados do Brasil, instalando novas sedes de Comitês Femininos Pró-Juscelino-Jango.

Com a instalação, hoje, de mais quatro comitês femininos, atinge a 50 o número de núcleos eleitorais que funcionam em propaganda do candidato majoritário

(Conclui na 2ª página)

Firmado pacto atômico do Brasil com E. Unidos

Um acôrdo de cooperação para desenvolvimento, no Brasil, da energia atômica com fins pacíficos, foi ontem assinado no Itamarati pelos representantes do Brasil e dos Estados Unidos, respectivamente, chanceler Raul Fernandes, Ministro das Relações Exteriores, embaixador americano no Brasil, sr. Clement Dunn, e sr. A. Tammara.

Além dêsse primeiro acôrdo, chegaram os representantes dos dois países a um outro, sôbre a cooperação entre a Comissão de Energia Atômica e o Conselho Nacional de Pesquisas em um plano de prospecção de minérios a serem utilizados nos programas de energia atômica.

INFORMAÇÕES PRINCIPAIS

Estabelece o texto do documento principal, que o Govêrno brasileiro receberá dos Estados Unidos informações sôbre projetos, construção e funcionamento de reatores de pesquisa nuclear, bem como sua aplicação no campo da investigação para o progresso da energia atômica no Brasil.

Urânio do Brasil

O artigo II do "Programa Conjunto de Reconhecimento", estabelece que "a pesquisa física minuciosa e o desenvolvimento dos depósitos específicos de urânio, que precedem a mineração, concentração extração ou destino dos minérios, concentrados, metais ou compostos, não serão função do programa de estimativa", mas, acrescenta:

"O Govêrno dos Estados Unidos do Brasil assegura ao Govêrno dos

(Conclui na 2.ª pág.)

Adiada a emenda parlamentar: falta de 'quorum'

Por falta do "quorum" qualificado (2/3 da Câmara), foi adiada, conforme determina o Regimento Interno, a votação da Emenda Constitucional que institui, no Brasil, o sistema de Govêrno parlamentarista.

Desde que na sessão de hoje seja atingido número previsto na Constituição Federal, a Emenda será submetida ao voto do plenário da Câmara. Caso contrário, ela figurará mais uma vez na Ordem do Dia. Se novamente não fôr atingido o "quorum" a votação se processará, na sessão seguinte, por simples maioria, devendo, neste caso, voltar à consideração da Câmara, na próxima sessão legislativa, isto é, em 1956.

Banco de Crédito Real de Minas Gerais S. A.

65 ANOS de bons serviços

★ O esquema do golpe udenista ★

Nos últimos dias como o leitor terá observado, recrudesceram os boatos de golpe, de surprêsas espantosas, de transformações patéticas nos acontecimentos. Entretanto os discursos e manifestações nas diversas campanhas eleitorais não deixam transpirar o mistério que formigava por detrás do pano. Afinal, ontem a reportagem vespertina logrou abordar o Ministro da Guerra, que se encontrava no Cais do Pôrto, inspecionando material do Exército chegado dos Estados Unidos. Como é natural os jornalistas abordaram o assunto predileto, sempre que mesmo acidentalmente consequem ouvir a palavra do general Lott. Mas desta vez haveria coisa de maior, que logo se revelou na desusada franqueza, na decisão e energia das declarações do titular da Guerra.

Mas vamos devagar. Recentemente o bravo general Cordeiro de Farias, que não se conforma com o insucesso de sua carreira política, convocou um encontro dos três chefes das Classes Armadas para propor-lhes um esquema de atividades facciosas que redundasse nas desejadas férias da legalidade. O esquema consistia em levar os ministros militares a fecharem a questão da "cédula oficial" nas próximas deliberações da Câmara. Desde que o Senado adotou a medida, parecia fácil uma intervenção atrabiliária que punha o Poder Legislativo fora dos gonzos. Vencida essa preliminar, o general Cordeiro de Farias tinha como certo que o "golpe" seguiria nos trilhos legais. Bastaria que o Tribunal Superior Eleitoral declarasse impossível realizar eleições sob o novo regime, por falta absoluta de tempo para preparar as novas fórmulas eleitorais. Diante do irremediável o próprio presidente Café decretaria o adiamento das eleições por um ano.

Agora, ajuste o leitor as palavras ontem proferidas pelo general Teixeira Lott no Cais do Pôrto, com a de que se serviu para repelir o esquema golpista do Governador de Pernambuco. "Tudo está correndo muito bem" declarou o Ministro da Guerra. "No que se refere ao Exército, tôdas as providências já foram tomadas com o objetivo de manter-se a ordem e assegurar um ambiente de confiança, a fim de que as eleições se processem sem nenhuma perturbação, numa atmosfera de paz necessária ao pronunciamento democrático de todos os brasileiros. As unidades militares já receberam instruções — disse concluindo o general Lott — para atender a qualquer solicitação da Justiça Eleitoral".

Os discursos dos srs. Afonso Arinos e João Agripino na última convenção udenista foram moldados no esquema Cordeiro de Farias. Êsses inocentes querem fazer crer ao país que a "cédula oficial" é um ferrolho contra a fraude e a corrupção e que por isso a UDN a propugna, enquanto o PSD que não faz eleições senão falsificando-as, muito naturalmente combate a medida moralisadora. A verdade é outra. A UDN não tem organização partidária, não se preparou para enfrentar o pleito presidencial e está hoje reduzida a um agrupamento que falhou a todos os seus compromissos na defesa dos direitos das liberdades e da segurança constitucional da nação. Minguando na representação federal, vivendo exclusivamente de alianças eleitorais estrambóticas, o decrépito partido do Brigadeiro não pode e não quer enfrentar nas urnas os seus adversários.

Não é verdade que o último pleito em outubro do ano passado tenha se realizado num ambiente dominado pela fraude e a corrupção. Houve naturalmente alguns casos condenáveis — tanto da parte do PSD como da UDN. Basta lembrar, que os udenistas, devido às suas alianças, puseram o pé em vários governos estaduais e que hoje convoca inescrupulosamente os respectivos governadores para formarem uma guarda negra pronta a intervir com os poderes de polícia e administração na luta partidária. O caso do paranóico Jânio Quadros, negociando um falso abandono do govêrno paulista, para levar a sombração aos Estados do Norte — é característico da falta de escrúpulos udenista.

Nada, porém, escapa à opinião pública. Para realizar o famoso esquema esta infamemente programada uma campanha de calúnias e torpezas contra os dois candidatos irredutíveis: o sr. Juscelino Kubitschek e Jango Goulart. Contra êste último, já está lançada a propaganda mais crapulosa que se conhece nos anais da nossa imprensa política. Ontem foi reproduzida a fotografia de uma carteira conferida ao candidato trabalhista, para ter acesso a qualquer hora no Catete. Trata-se pois de um documento de rotina no quadro das medidas de segurança no palácio do Govêrno. Que Jango Goulart fôsse naquele tempo, amigo, comensal e discípulo do velho Vargas, quem contesta? Que tivesse pois suas entradas no Catete, quem duvida? Mas não devemos esquecer que a êsse tempo os virgens udenistas procuravam clandestinamente contatos furtivos com o ex-ditador e davam charutos ao Gregório.

A campanha de calúnias e sujeiras vai prosseguir de acôrdo com o esquema do sr. Cordeiro de Farias. Poderá produzir engulhos, mas não iludirá mais ninguém. Os homens que a empreendem estão julgados e condenados.

J. E. DE MACEDO SOARES

PADRES JUSCELINISTAS

Vem obtendo excelente repercussão entre o clero do interior do país a candidatura do sr. Juscelino Kubitschek. – Na foto, um padre, em Caicó, R. G. do Norte, faz o elogio dos candidatos da Coligação PSD-PTB-PR. – (Foto Antônio Freitas para o D.C.)

"SÃO PAULO"
COMPANHIA NACIONAL DE SEGUROS DE VIDA
DIRETORES
Dr. José Maria Whitaker
Dr. Erasmo Teixeira de Assumpção
Dr. José Carlos de Macedo Soares
Sede — Rua 15 de Novembro, 324 — São Paulo
Sucursal no Rio de Janeiro — Av. Rio Branco, 173 — 10º andar

A voz de Juscelino

O grande foco de bouba

Entre os nossos flagelos da zona rural, destaca-se a bouba. E' um triste legado da época colonial, do comércio escravagista, dos infelizes escravos trazidos da África. Temos um toral de meio milhão de doentes de bouba, espalhados pelo Brasil. Somos assim, infelizmente, o maior foco dessa horrível doença no continente americano.

A bouba é endêmica no vale amazônico, nas regiões do Nordeste e do Leste do nosso país.

No meu Estado de Minas Gerais só no Centro de Saúde da cidade de Teófilo Otoni foram atendidos, em seis anos, quase 26 mil doentes, alguns vindos de distâncias enormes, à procura de tratamento.

Quem já teve oportunidade de ver um doente de bouba, não pode deixar de ficar impressionado. A pessoa fica desfigurada na orelha, no nariz e na bôca. Nos casos graves, o doente fica deformado pelas mutilações dos ossos. Embora a mortalidade provocada pela bouba seja baixa, sua importância como problema de saúde pública é enorme.

Em primeiro lugar, por sua alta incidência em várias regiões. Sendo fàcilmente transmitida pelo contágio e, também, em menor escala, por insetos, que pousam nos doentes e vão contaminar depois as pessoas sadias, sendo fàcilmente transmissível, basta às vêzes um enfêrmo para propagar a doença em todo um pequeno núcleo de população. Em segundo lugar, por incapacitar o doente para o trabalho, incapacidade às vêzes definitiva. Nenhum dono ou capataz de fazenda quer um boubático entre os seus trabalhadores não só porque seu trabalho rende pouco, como porque pode contagiar os demais companheiros. Um exemplo colhido na literatura internacional dá boa medida dos prejuízos causados pela doença. Os americanos resolveram estimular a produção agrícola da Indonésia e Tailândia, enviando-lhes maquinaria e equipamento. Notaram depois de algum tempo, que não havia progresso mantendo-se a produção quase nos mesmos níveis. Um exame mais detalhado para apurar a causa dessa improdutividade permitiu concluir pela responsabilidade da bouba como fator negativo do trabalho agrícola, mesmo bem dotado mecânicamente. Efetivamente, as lesões das palmas das mãos e plantas dos pés, dolorosas dificultam os movimentos dêsses órgãos da vida de relação. As das plantas dos pés obrigam mesmo à marcha característica sôbre a borda externa do pé, dando à marcha o feitio de um andar de caranguejo, nome pelo qual é conhecida a doença nas pessoas de cultura inglêsa. Embora altamente contagiosa, especialmente no ambiente doméstico da zona rural, pela promiscuidade e contato de doentes com crianças, aliados à falta de assistência terapêutica e noções de higiene, a bouba é uma doença fácil de ser eliminada do nosso país. Basta aplicar uma injeção de um milhão de unidades de penicilina e o doente de bouba ficará curado. No Haiti uma campanha de erradicação da bouba aplicou penicilina em todos os indivíduos das regiões com a doença. Obteve-se êxito espetacular. Idênticos resultados poderemos colher no Brasil. Hoje contamos com a indústria nacional que produz penicilina em abundância para uma campanha dessa envergadura, além de pessoal técnico altamente credenciado, para campanha dêsse tipo em zona rural. Basta que essas equipes, devidamente aparelhadas, marchem ao encontro do doente, cheguem ao lugar do seu infortúnio, para aplicar-lhe a injeção de penicilina salvadora. Não importa onde se encontre o doente ou os doentes, por mais distante que seja a sua habitação ou o seu lugarejo. Na campanha da malária, comandada por Mário Pinotti, até aldeias de índios foram dedetizadas no Rio Araguaia. Basta isso, basta aplicar uma injeção de penicilina para que quinhentos mil brasileiros possam trabalhar pelo Brasil tão necessitado de trabalho.

Juscelino Kubitschek

M. N. P. T. vai entregar hoje moção anti-golpe

A direção do Movimento Nacional Popular e Trabalhista entregará hoje, aos ministros militares e aos membros do Congresso Nacional as moções que foram aprovadas na convenção regional do MNPT do Distrito Federal, no sentido de que sejam empreendidos todos os esforços para evitar o golpe.

Sábado será realizada a convenção nacional do MNPT, em São Paulo, ocasião em que os convencionais escolherão o candidato à Presidência da República que concorde em atender às reivindicações expostas em sua plataforma.

CONTATOS

Os membros da direção nacional do Movimento Nacional Popular e Trabalhista estão empenhados em contato com os diversos candidatos à Presidência da República para sondar suas opiniões sôbre as reivindicações que representam. O candidato que mais satisfazer as pretensões do MNPT será apoiado pelos convencionais.

Até o momento a maioria dos membros do MNPT demonstram suas simpatias pela chapa Juscelino-Jango, por representar mais diretamente os anseios das classes trabalhadoras.

Flashes de uma campanha

CAMPINA GRANDE, 31 (de Evandro Carlos de Andrade, enviado especial do DC) — A Câmara dos Deputados está prestes a entrar, no próximo ano, em polvorosa de uma corrupteia do sr. Tenório Cavalcanti, um cidadão que usará lunetas, óculos, chapéu e capa preta, tendo esta gravadas seis grandes letras "D" douradas, cujo significado segundo o possível povo parlamentar é — "Dr. Duquinha, deputado doido dando do digo".

O dr. Duquinha, prefeito de Bonito de Santa Fé, na Paraíba, dono de ótima biografia, é 3.º suplente de deputado federal pelo PSD de seu Estado e conta chegar à Câmara pelo seguinte processo (para cujo êxito já começou a rezar o "oração do sapo"): um dos deputados será Ministro, outro morrerá num desastre de avião, e o 1.º (ou 2.º) suplente desistirá do seu mandato.

Começo de vida

Chama-se José Dias de Franca e é médico, o dr. Duquinha. Em Campina Grande, onde foi assistir ao comício do sr. Juscelino Kubitschek êle conta sua história:

— Fui do cabo da enxada aos 17 anos, analfabeto, para ser médico no Rio, há 22 anos. Na Capital Federal, entrei para a Marinha de Guerra, como prometo, e comecei a estudar. Como dissesse aos meus companheiros de farda que ia ser médico, êles juntaram êsse sonho à minha função de raspador de casco dos navios, passando a me chamar de "Dr. Ferrugem".

O engraxate

Depois de contar que já no Pedro II, teve de fugir uma noite do navio para fazer prova e ao voltar, vendo que havia sido retirado o cabo pelo qual descera à água, pôs-se a gritar por socorro, com o que, afirmando-se acidentado, livrou-se da prisão — o dr. Duquinha acrescenta que, dando baixa na Marinha, custeava seus estudos com os proventos de sua nova profissão: engraxate;

O progresso

Mas o fato é que se formou e, em pouco, era letra "O" do Ministério da Fazenda, onde também exercera as funções de jornalista credenciado, por vários jornais cariocas. Um dia, pediu licença do emprêgo, embarcou para sua terra e foi fazer política em Bonito de Santa Fé, tornando-se logo dr. Duquinha, prefeito e dono de invulgar prestígio.

— Imagine o senhor, que já fui convidado — e aceitei — para acumular a prefeitura de Bonito com a de outro município vizinho, onde sou apoiado pela UDN, PSD, PL, PSP e o padre.

Briga com José Américo

Lutando sempre pelo progresso do seu município, onde é um pequeno ditador ("as contas da Prefeitura, sou eu mesma que aprovo"), o dr. Duquinha já brigou até com o governador José Américo. Foi quando lhe pediu, em João Pessôa, dois caminhões emprestados para transportar cereais para Bonito:

— Não posso — respondeu o governador — porque já é muito longe e você vai quebrar os caminhões.

Dr. Duquinha queimou-se e respondeu:

— Não é longe, não, dr. Zé Américo, é apenas mesmo lugarzinho onde o senhor fi pedir votos para se eleger.

Dias depois, tendo escrito um artigo contra José Américo, e não conseguido espaço para publicá-lo nos jornais de João Pessôa, foi para o Ponto 100 Réis, no centro da capital paraibana, e ficou lendo o artigo, em alta voz e ininterruptamente, até que o vice-governador do Estado viesse demovê-lo de tal atitude.

Quase paranóico

Entrando no terreno das confidências, dr. Duquinha declara:

— O que eu quero mesmo é ser deputado. E tenho certeza que vou ser, pois eu sou tão otimista que chego a ser quase paranóico. Se não fôr nêsse período, será em 1958, porque eu sei convencer o meu eleitorado. Quando conto a minha história, chegando no fim, eu mesmo fico emocionado e penso, em lágrimas: "Coitado de mim, como sofri nesta vida".

Médico de graça

Sob o "slogan" "Se não ficar boa não vota em mim", o dr. Duquinha vem percorrendo há meses o sertão paraibano distribuindo consultas e remédios gratuitamente e fazendo a propaganda juscelinista, pois é "Juscelino 100%". Além disso, alardeia sua coragem pessoal, pedindo que se vá à esta reportagem o título "Brigo e tem rojão", afirmação em que, aliás, êle é coerente, ao acrescentar:

— Eu só tenho um medo na vida: é de ser enterrado em Bonito de Santa Fé.

Constituição do novo Govêrno indonésio

DJAKARTA, 3 (AFP) — A missão de formar o Govêrno indonésio, que deve suceder ao do sr. Sastroamidjojo, foi confiada hoje ao sr. Burhanuddin Harahap, presidente do grupo parlamentar do Partido Masjumi. Foi o sr. Mohamed Hatta, Vice-Presidente da República, quem designou o sr. Harahap, após ter consultado o sr. Mohamed Matsur, Presidente do Partido Masjumi.

BANCO NACIONAL DO COMÉRCIO S. A.

SEDE: PÔRTO ALEGRE

O BANCO NACIONAL DO COMÉRCIO, S/A., com sede-matriz na cidade de Pôrto Alegre, comunica que, hoje, dia 4 do corrente mês de agôsto, a partir das 12 horas, começará a operar, diretamente, nesta praça, por meio de uma Filial, que, — sendo a 100.ª dependência de sua rêde, disseminada, desde a sua fundação, há 60 anos, pelos territórios dos Estados do Rio Grande do Sul, de Santa Catarina e do Paraná, — está instalada em prédio próprio, sito à Rua Buenos Aires n.º 15.

Outrossim, declara que, também hoje e naquele local, durante o horário de expediente, terá grande prazer em ser visitado por seus amigos, clientes e acionistas que aqui residem, ou, eventualmente, aqui se encontrem, quando e onde serão recebidos por dois de seus diretores, cá no Rio, os srs. dr. Paulo Franco dos Reis e José Rodrigues de Almeida Neto.

Rio de Janeiro, 4 de agôsto de 1955.

Nos Quatro Cantos do Mundo

Incidentes entre portuguêses e indianos em Goa

BOMBAIM, 3 — (AFP) — A polícia portuguêsa atirou contra um grupo de "satyagrahis" indianos em Goa, ontem à noite, matando um dos componentes dêsse grupo, segundo a organização política do "Congresso Nacional" (de Goa). Anuncia-se na mesma fonte que três outros voluntários ficaram sèriamente feridos. Essas notícias não foram confirmadas nem desmentidas pelas fontes portuguêsas de Bombaim.

EFERVESCÊNCIA NO PARLAMENTO

NOVA DELHI, 3 (AFP) — Hoje à tarde chegaram a esta capital informações segundo as quais tropas portuguêsas teriam aberto fogo contra "satyagrahis", matando uma pessoa e ferindo três outras.

O deputado socialista Ashok Mehta anunciou nos corredores do Parlamento que o líder "satyagral", Linaye, que estava prêso em Goa, havia falecido.

Embora essas notícias não tenham recebido nenhuma confirmação oficial, provocaram viva efervescência nos corredores do Parlamento.

Dando-as como verdadeiras, numerosos deputados comentavam-nas. Alguns exprimiram a intenção de pedir ao primeiro ministro Nehru para fazer uma declaração ao Parlamento a êsse respeito.

O sr. Nehru afirmou várias vêzes que o Govêrno da Índia desejava evitar a violência e chegar a uma solução pacífica do problema de Goa. Mas os incidentes que se multiplicam e a atmosfera que se carrega de eletricidade provocam tensão e criam uma situação na qual o primeiro ministro indiano pode ver-se superado a despeito de seus esforços sinceros para evitar incidentes graves.

Participará a Polônia da Conferência Atômica de Genebra

PARIS, 3 — (AFP) — O professor Leopoldo Infeld, cientista atomista, chefiará a delegação polonêsa à Conferência Atômica de Genebra, — anuncia a Agência Polonêsa de Imprensa em emissão radiotelegráfica captada nesta capital. O professor Infeld, que se fixará na Grã-Bretanha em 1933, ensinou na Universidade de Cambridge e trabalhou, em seguida, na Universidade de Princeton, com o professor Einstein, regressando à Polônia depois da guerra.

FALANDO DO ÁTOMO

PARIS, 3 (AFP) — Depois do nascimento da energia atômica numerosos têrmos científicos tornaram-se familiares aos mais profanos: fissão, radioatividade, prótons, ciclotrons, urânio, etc.

Antes que se abra em Genebra a conferência sôbre a utilização pacífica da energia atômica, talvez seja interessante recordar alguns dados essenciais.

O átomo, que os antigos supunham indivisível, como seu nome indica, foi dissecado pelos cientistas modernos.

No átomo, os elementos - partículas elétricas negativas - giram como planetas em tôrno de um núcleo central. Essa gravitação é ordenada segundo órbitas dispostas por camadas sucessivas. O número de electrons varia segundo a natureza do corpo (de hidrogênio: um electron, a urânio: 92 electrons).

O núcleo do átomo é complexo. Contém partículas carregadas positivamente: os prótons. Seu número é idêntico ao de electrons dos quais contrabalança a carga negativa. O núcleo também contém neutrons que não possuem carga elétrica. Sua quantidade variável é que concorre para a formação dêsses corpos que se denomina de isótopos. Um isótopo tem as mesmas propriedades químicas que o elemento simples, mas suas propriedades físicas são diferentes. Por exemplo, o deutério, que é um isótopo de hidrogênio, se diferencia por um só neutron suplementar.

Em sua maioria, os isótopes são radioativos.

A radioatividade é criadora de uma soma considerável de energia que foi denominada de energia atômica.

Resenha Internacional

Mossadegh enfêrmo

TEERÃ, 3 (AFP) — O dr. Mossadegh, ex-Presidente do Conselho, foi autorizado a andar de velocípede em seu quarto, no Clube dos Oficiais da 2a. Divisão Blindada desta capital, onde está internado. O dr. Mossadegh, que a 20 do corrente cumprirá 2 anos de detenção dos 3 que lhe foram impostos pela côrte marcial, sofre, com efeito, de males hepáticos, complicados, em razão da sua inatividade, de fenômenos de anquilose, e seus médicos lhe prescreveram exercícios físicos.

Notícia de Josef Beran

VIENA, 3 (AFP) — O boletim católico de imprensa "Nathpress", num despacho datado de Kockigstein (Alemanha Ocidental) diz ignorar tôdas notícias sôbre a sorte de monsehor Josef Beran, arcebispo de Praga, que foi afastado da capital tchecoslovaca desde 1950 e condenado, em 1951, a uma pena de proibição de estada, juntamente com outros prelados tchecoslovacos.

Referendário sarrense

BONN, 3 (AFP) — O Govêrno Federal publicou simultâneamente hoje o texto oficial do relatório da Comissão da UEO, para o referendário sarrense de 13 de julho último, que aprovava as quatro leis do Govêrno do Sarre para a preparação do referendário, assim como seu memorando que critica essas quatro leis.

Novo estatuto

WASHINGTON, 3 (AFP) — O Conselho da Organização dos Estados Americanos aprovou hoje, por 17 votos contra zero, o novo estatuto do Conselho Econômico e Social da Organização Interamericana.

"Perdão de Assis"

ROMA, 3 (AFP) — A cerimônia do "Perdão de Assis", que se repete há 739 anos, acaba de ser realizada perante vários milhares de pessoas, entre as quais numerosos estrangeiros.

Pesquisas sôbre foguetes

LONDRES, 3 (AFP) — O custo inicial total do novo programa britânico de pesquisas sôbre foguetes se elevará a cêrca de 100.000 libras esterlinas, revelou hoje à tarde, sir David Brunt, Secretário da Sociedade Real de Progresso das Ciências.

"Labour Party"

LONDRES, 3 (AFP) — Em conseqüência da derrota eleitoral do "Labour Party", em maio, mais de 30 moções reclamando uma reorganização do Partido Trabalhista foram apresentadas pelas seções socialistas tendo em vista o congresso anual de outubro vindouro.

Stevenson, candidato

HONOLULU, 3 (AFP) — "Meu pai acabou cedendo às insistências para que se apresente candidato à Presidência dos Estados Unidos em 1956" — declarou o jovem Norden Stevenson, filho do sr. Adlai Stevenson e que está prestando seu serviço militar nesta cidade.

Quase resolvido o repatriamento dos civis americanos

GENEBRA, 3 — (AFP) — A questão do repatriamento dos civis americanos e chineses para seus países respectivos, que constituia o principal obstáculo para uma explicação direta entre Washington e Pequim, está quase resolvida. As negociações de Genebra esperam, dentro das próximas 24 horas, instruções de seus Governos respectivos para solucionar problemas, que desde há um ano foram objeto de regateios infrutíferos. Até o fim da semana, todo o caso será liquidado, segundo os observadores.

LIBERTAÇÃO DE CIVIS

Por parte dos chineses, aprontam-se, aparentemente, a libertar todos os civis americanos que estão ainda prêsos na China, e espera-se que essa liberação seja anunciada muito em breve. Quanto aos estudantes chineses residentes na América e reclamados por Pequim, notícia-se em boa fonte que seu destino será confiado a um terceiro país, provàvelmente a Índia, que enviará uma missão aos Estados Unidos, para interrogar com tôda liberdade no local os milhares de estudantes chineses, para fins de repatriamento daqueles que expressem seu desejo de regressar à China. Quanto aos demais, poderão ir para um país escolhido por êles, ou permanecer nos Estados Unidos.

Pensa-se que os Estados Unidos não se oporão a essa solução de compromisso, proposta pelo embaixador Wang Ing Nan, - que permitiria resolver êsse problema delicado, sem deixar de salvaguardar o amor próprio de Pequim.

AMBIENTE PROPÍCIO

WASHINGTON, 3 (Por Jean Lagrange, da "France Presse") — As relações entre os Estados Unidos e a China Comunista, em momento algum, depois da instalação do regime de Mao-Tse-Tung, foram tão relaxadas quando à hora atual, e jamais o ambiente para uma negociação foi tão propício. Tal é a impressão que reina nos meios americanos informados de Washington, no momento em que a primeira fase da negociação sino-americana se inicia em Genebra, entre os representantes diplomáticos dos dois países.

Novas manifestações promovidas pelos estudantes argentinos

BUENOS AIRES, 3 — (Do Roger Mafre, da FP) — Não cessou no país a agitação provocada pela morte do doutor Juan Ingalinella, que sucumbiu sob as torturas policiais em Rosário. Houve incidentes, notadamente em Rio Cuarto, província de Córdoba, onde grupos de estudantes tentaram, ontem, impedir as aulas nos estabelecimentos de ensino secundário.

ESTUDANTES FERIDOS

A polícia interveio energicamente para dispersar os manifestantes e ficaram feridos diversos estudantes, bem como um policial. Em Tucuman e em Rosario grupos de estudantes organizaram manifestações na via pública.

A polícia efetuou algumas prisões. Por outro lado numerosos médicos se abstiveram ontem, em todo o país, de qualquer atividade profissional, obedecendo à palavra de ordem da Confederação dos Médicos da Argentina. Em diversas cidades, notadamente em Tucuman, Rosario e Paraná, várias organizações de profissões liberais aderiram ao movimento dos médicos. Os advogados do fôro de Buenos Aires, não compareceram hoje ao Palácio da Justiça. De seu lado os estudantes da Faculdade de Medicina desta capital suspenderam as aulas para prestar homenagem à memória do doutor Ingalinella.

Mas a imprensa peronista, embora condenando o "lamentável episódio" que custou a vida do doutor Ingalinella, protesta contra as manobras dos que, acentua, procuram explorar êsse caso com objetivos políticos. Segundo os jornais governamentais, a presente agitação corresponderia à ação de elementos que desejariam opôr obstáculos ao apaziguamento preconizado pelo general Perón. Mas êsses jornais não se demonstram menos críticos no que se refere ao êxito da política inaugurada pelo general.

Quanto aos partidos de oposição, permanecem na expectativa e esperam que os atos venham confirmar a intenção manifestada pelo govêrno de restabelecer progressivamente as liberdades públicas e individuais. Declaram-se adversários do regime que, com exceção de algumas concessões de pura forma, o govêrno nada fêz praticamente nesse sentido até agora não foi ab-rogada qualquer das leis ou medidas de exceção.

CONCLUSÕES DA 1.ª PÁGINA

Arinos e Agripino..

Justiça Eleitoral, que tem feito sentir sua inconformidade com os têrmos da legislação existente.

Explorando os tabus

Ainda a sr. Afonso Arinos declarou que de maneira nenhuma será proposta ao general Juarez Távora a retirada de sua candidatura na qual a UDN confia, em cuja vitória alimenta esperanças "soçobrecidas apenas pelas ameaças de golpe à frande".

A UDN considera, assim oficialmente que haverá fraude desde que não sejam aplicados os dispositivos tabus da cédula oficial e do dedo sujo, reservando-se o direito e impugnar o pleito caso se verifique essa hipótese.

Comitês . . .

e de seu correligionário de chapa, tendo sob a orientação direta de sr. Sara Kubitschek.

Início das viagens

Iniciando a série de viagens que empreenderá pelos principais Estados, a sra. Sarah Kubitschek visitará sábado, dia 6, as cidades de Barra Mansa e Volta Redonda, ambas no Estado do Rio.

Em Barra Mansa, serão instalados três comitês: o Central, que será orientado pela sra. Stela Aragão; o núcleo eleitoral do distrito da Saudade, dirigido pela sra. Gercy Salmaso e o de Vila Barbara, sob a orientação da sra. Ivete Lopes Ferreira.

Em Volta Redonda

Nesta cidade, um dos mais fortes núcleos juscelinistas de todo o Estado do Rio, d. Sarah Kubitschek instalará quatro comitês: o Central, que terá como dirigentes as sras. Orsina Prado Costa (presidente), Maria Paula Soara e Marly Pilares; o de Eucaliptal, presidido pela sra. Ilzi Barbosa M. Brito; o de Santa Cecília, orientado pela sra. Maria Aparecida Gomes e, finalmente, o do Bairro do Retiro, sob a direção da sra. Merly Brandão.

A partida de d. Sarah Kubitschek está marcada para amanhã, às 8 horas, do Comitê Central Feminino (Av. Beira Mar, 216, 5.º).

Firmado pacto...

Estados Unidos da América que está favoràvelmente disposto a fornecer urânio aos Estados Unidos da América em têrmos a serem mùtuamente acordados e sob condições com suas próprias necessidades internas de urânio para fins de energia nuclear. Caso sejam encontrados depósitos de urânio comercialmente exploráveis, os dois Governos, através de seus órgãos responsáveis, empreenderão negociações para a realização de um contrato mùtuamente satisfatório que abranja o desenvolvimento, produção e venda de urânio aos Estados Unidos da América".

Uma matérias sigilosas

Estabelece o artigo XII, por sua vez que "os Governos consultar-se-ão, de tempos em tempos, a fim de determinar se as informações resultantes da execução dêste programa deve continuar sendo considerada sigilosa. Qualquer informação que, de comum acordo, fôr classificada como sigilosa, deverá ser protegida como tal".

Só numa fase de paz

O artigo VII do "Acôrdo de Cooperação" determina que "nenhum material, inclusive equipamento e aparelhos transferidos ao Govêrno dos Estados Unidos do Brasil ou a pessoas autorizadas sob sua jurisdição, nos têrmos dêste Acôrdo, por arrendamento, venda ou qualquer outra forma, será usado para armas atômicas ou para pesquisas ou desenvolvimento de armas atômicas, bem como para quaisquer outros propósitos militares".

Moscou insiste . . .

mesmo despacho de Bona — o professor Walter Hallstein, Secretário de Estado das Relações Exteriores, foi encarregado de levar o texto da nota soviética ao Chanceler, em Moscou.

Unidade da Alemanha

A resposta de Moscou foi recebida também com satisfação nos círculos da oposição social-democrática na Alemanha Ocidental. O chefe dos serviços de imprensa do SPD, sr. Fritz Heine, declarou que o Partido "alegra-se com o fato da data da visita do Chanceler a Moscou ter sido estabelecida na respôsta do Govêrno soviético e espera-se "que as conversações de Moscou se realizem nos prazos previstos". E concluí o chefe dos serviços de imprensa do Partido da oposição: "Os social-democratas esperam do Govêrno que apresente a Moscou propostas suscetíveis de apressarem o estabelecimento da unidade da Alemanha, na paz e na liberdade".

Juscelino . . .

sejou-se aplaudir e sorriu com o que, o povo acompanhou até o carro que o conduziu ao local onde lhe seria oferecido um jantar.

Flagrantes

FORTALEZA, 3 (De Evandro Carlos de Andrade, enviado especial do DC) — O representante dos Diários Associados em Iguatú ergueu-se, durante o almoço realizado ontem no Hospital de Santo Antônio dos Pobres, e, após saudar os srs. "Juscelino Kubitschek, nome complicado como a política nacional, e João Goulart, nome claro como as aspirações do país", entregou a Juscelino um memorial contendo reivindicações iguatuenses, preparando-se, em seguida, para sair.

— Por que não almoça conosco? — sugeriu Juscelino.

— Porque não gosto — respondeu o rapaz, com a mesma expressão pabular, retirando-se gravemente e provocando uma risada geral.

Significado de Kubitschek

O deputado Jofily, da Paraíba, traduz o sobrenome de Juscelino:

— Kubitschek, em húngaro, quer dizer "Pequeno Jacó".

Pronúncio de vitória

Um dos sintomas mais evidentes das possibilidades eleitorais de Juscelino é o afluxo sempre crescente de pessoas aos seus embarques para as viagens de propaganda.

Na madrugada de ontem, no Santos Dumont, havia dezenas de ardorosos partidários da candidatura Kubitschek, destacando-se o sr. Georges Galvão que — com raro sentido de publicidade — cobriu o pescoço com um abundante lenço de séda branca, pontilhado de flôres grená.

Definição de Juarez

O senador Parsifal Barroso, definindo o general Távora:

— Juarez é um cactus.

A chegada de Ademar

O motorista participante do cortêjo formado em Fortaleza para a recepção ao sr. Juscelino Kubitschek dizia que esta e a do general Juarez se equivaliam em entusiasmo:

— Mas bonita, mesmo — acrescentou — vai ser a do Ademar. Só vai dar Chevrolet novinho em fôlha.

Cortaz da Miss

O mesmo motorista, confidenciando:

— Cá prá nós, a recepção a Miss Brasil foi muito maior.

Sôbre a srta. Emília Correia Lima, alias, discorreu também o prefeito Aurimar Pontes, de Massapê, destacando o benefício trazido ao Ceará pelo conhecimento, nas demais regiões do país, de que nem tudo é sêca e miséria nêste Estado.

História de Juarez

Afirmando sua posição anti-juarezista, uma senhora contava ontem, em Fortaleza:

— Quando Juarez veio ao Ceará, como Vice-Rei do Nordeste e Ministro da Agricultura, em mil novecentos e trinta e poucos, eu fiz parte de uma comissão de senhoras que o foi receber festivamente. A uma senhora que lhe entregou um ramo de flôres, Juarez agradeceu assim: — "Minha senhora, muito obrigado, mas isto não tem nenhuma expressão. Dão-se flôres aos que estão por cima, e pedras, quando estão por baixo".

Juscelino e a simpatia

No almoço de Iguatu, o dr. Manoel Gouvêa, fundador do hospital, disse a Juscelino:

— Eu não simpatizava com o dr. Kubitschek. Se o senhor não tomasse aquela atitude de homem, quando quiseram derrubar sua candidatura, jamais contaria comigo.

O dr. Gouvêa, que Getúlio chamava de "O Mago de Iguatu" é extremado anti-militarista e espuma de raiva à simples menção do "golpe".

A melhor voz

O sr. Rui Ramos foi eleito, pelos que acompanham as viagens eleitorais de Juscelino e Jango, "O Rei da Voz Eleitoral".

De fato, dono de sobeita garganta e de boa dicção, abrilhantada pelo seu pitoresco sotaque gaúcho, o deputado do Rio Grande do Sul transmite ao público, sempre com êxito as emoções em que fundamenta sua oratória. E obtem sempre sucesso.

Cordeiro de . . .

que deixava ontem o seu gabinete para se recolher à sua residência.

— Essa história de golpista — declarou — não passa de invenção de certos jornais que querem manchetes. Só tenho conhecimento de "golpes" através dêles. O Brasil está trabalhando e quero acreditar que tudo sairá bem por ocasião das próximas eleições e posteriormente, pois, segundo dizem, Deus é brasileiro"...

Referiu-se, a seguir, às homenagens que serão prestadas amanhã à memória do major Rubens Vaz.

— A Marinha de Guerra — informou — se associará a tôdas as homenagens que serão prestadas à memória do major Rubens Vaz pelos clubes militares, fazendo-se representar por seus oficiais em tôdas as manifestações. Também participarei dessas homenagens, quer na qualidade de associado do Clube Naval, quer na qualidade de ministro por não poder deixar de assim proceder. Como representante do Clube Naval, falará o comandante Helio Leoncio Martins.

O ministro Amorim do Vale respondeu a perguntas relativas às visitas que tem recebido de altas figuras das Fôrças Armadas.

Com relação a essas visitas — declarou — tenho a dizer que se trata de amigos que me procuram para tratar de assuntos particulares ou fazer agradecimentos. Com relação ao general Góis Monteiro, meu velho camarada, retribuiu apenas a visita que lhe fiz por ocasião de sua recente doença. O Governador de Pernambuco, general Cordeiro de Farias, veio tratar de melhoramentos no pôrto do Recife. E o general Canrobert veio também agradecer a uma visita. Como vocês da imprensa podem prever, dada a situação do país, com a proximidade das eleições de outubro tecemos algumas considerações sôbre o fato e nada mais.

Concluiu o ministro Amorim do Vale:

— Com relação às eleições a Marinha de Guerra, atendendo à solicitação das autoridades do Tribunal Eleitoral, tem efetuado o transporte de material para o Norte e Sul do país, a bordo de contratorpedeiros. Possivelmente, a Marinha realizará o transporte das cédulas oficiais, se o Congresso aprovar a lei em curso, e se não se julgar mais conveniente o emprego da FAB, dado o pequeno espaço de tempo de que se disporá para a tarefa. Quanto ao que se dirá por aí — insistiu — não passa de mera exploração. Só Deus é quem sabe o que poderá advir.

Troca-se ou Vende-se

casa em Morro Azul, perto do Parque Hotel, com jardim, quintal e grande garage, por casa ou apartamento no Distrito Federal. Informações pelo tel. 43-6421 ou tratar na Av. Passos, 48-A, apto. 602.

O PREÇO DAS REFEIÇÕES NOS RESTAURANTES DO SAPS

Uma explicação aos frequentadores e ao povo

A Direção do SAPS dirigiu ao ministro do Trabalho extensa exposição de motivos sôbre o problema do preço das refeições nos restaurantes populares. Mas deseja discutir o assunto também com os frenquentadores dêsses restaurantes, dando, ao mesmo tempo, uma explicação ao povo em geral.

O problema é delicado e não é novo. Tem sido tratado, entretanto, mais com a preocupação de fazer demagogia do que com ânimo de resolvê-lo. Em consequência de timidez de uns e da leviandade de outros, êle se apresenta agora de tal maneira agravado que colocou o SAPS diante de um dilema: aumentar os preços das refeições ou fechar os restaurantes.

"Fechar os restaurantes num fim de govêrno, quando tôdas as responsabilidades da administração serão transferidas daqui a pouco ao presidente da República eleito a 3 de outubro, seria para a atual Direção do SAPS a solução mais cômoda. Tomar o outro caminho, entretanto, pareceu-lhe do ser dever, tendo em vista que o SAPS não pode falhar na sua tarefa principal e mais imediata, que é assegurar aos trabalhadores previdenciários o fornecimento diário de uma alimentação adequada e pelos menores preços possíveis.

o

Aí está o problema: quais são os menores preços «possíveis»? Em qualquer casa comercial em qualquer quitanda, o menor preço «possível» seria aquêle que cobrisse o preço de custo da mercadoria e deixasse ao revendedor uma pequena margem de lucro para a cobertura de impostos, despêsas com empregados e outras.

No SAPS, que não foi feito para «dar lucro» como uma casa comercial qualquer, o menor preço possível será aquêle que simplesmente cubra o custo da produção de refeições. O que tem acontecido é que as refeições do SAPS, há muitos anos, são vendidas aos frequentadores dos seus restaurantes por preços muito abaixo do custo.

Essa situação permanentemente deficitária vinha sendo mantida mas agora, com a majoração dos preços de tôdas as utilidades essenciais, do leite à carne e às frutas e legumes, ela reclama uma solução imediata, sob pena de levar o SAPS ao encerramento puro e simples das atividades dos restaurantes, em prejuízo de milhares de pessoas que se utilizam dêles diàriamente.

Manter essa situação, com tais consequências, seria mais que demagogia: seria um crime contra os trabalhadores, além de uma deslealdade com a administração que resultará das eleições de outubro.

•

A situação é a seguinte:

Uma refeição do Restaurante Central da Praça da Bandeira custa ao SAPS, em média, 13 cruzeiros; e é vendida por 10 cruzeiros ao frequentador.

Uma refeição no Restaurante da Imprensa custa ao SAPS, em média, Cr$ 17,80 e é vendida por apenas 8 cruzeiros.

No Restaurante do IAPC, custa Cr$ 16,33 e é vendida por 10 cruzeiros.

No Restaurante da Estiva, custa Cr$ 15,03 e é vendida também por 10 cruzeiros.

O mesmo acontece em todos os outros Restaurantes, que deram consequentemente, ao SAPS, só no mês de maio dêste ano, um prejuízo de 7 mil contos (sete milhões de cruzeiros).

•

NOVOS PREÇOS A PARTIR DE SEGUNDA-FEIRA

A partir de segunda-feira próxima, em consequência da situação resumidamente exposta acima, começarão a vigorar os novos preços propostos ao ministro do Trabalho:

Restaurante Central	Cr$ 15,00
Restaurante dos Servidores	» 20,00
Restaurante da Imprensa	» 15,00
Restaurante do M. T. I. C.	» 20,00
Restaurante dos Aeroviários	» 15,00
Restaurante Klabin	» 15,00
Restaurante da Estiva	» 15,00
Restaurante do I. A. P. C.	» 15,00
Restaurante dos Estudantes	» 15,00
Restaurante do Matadouro de S. Cruz	» 20,00
Restaurante do Palácio do Catete	» 25,00

Cabe esclarecer ainda que os preços acima representam o limite máximo de aumento. Os novos preços, conforme a experiência, poderão atingir êsse teto e em muitos casos poderão ficar abaixo dêle.

O Que Se Diz:

...QUE pessoas bem informadas asseguram estar definitivamente fora de cogitações a produção de petróleo pelo poço de Nova Olinda, pois houve irreparável êrro de planejamento na perfuração do mesmo...

●

...QUE a Petrobrás pretende abandonar o dito poço iniciando a perfuração de um outro em local próximo, restando a Nova Olinda apenas o papel de pedra fundamental dos trabalhos que a Petrobrás pretende desenvolver na região amazônica...

●

...QUE os dirigentes da UDN atribuem ao sr. Gustavo Capanema a informação de que a Convenção Nacional udenista foi inspirada no sentido de fazer a preparação do golpe...

●

...QUE o deputado Joaquim Duval (PSD-R. G. do Sul) voltou ontem de Pôrto Alegre sem ter trazido no bôlso a máquina infernal anunciada pelo sr. Tarso Dutra para destruir a candidatura do sr. Juscelino Kubitschek...

Planejado o aumento dos ônibus

CÂMARA MUNICIPAL

O sr. Gama Filho [illegible] a sessão de on[illegible]em da Câmara [illegible]unicipal, disse [illegible]ue o diretor do [illegible]epartamento de [illegible]oncessões está [illegible]amente, o aumento das passagens dos ônibus e a implantação do seu plano antigo de modificação no tráfego, interrompendo a ligação norte-sul.

Da primeira vez que tentou tal coisa, ante a reação da opinião pública e do próprio prefeito, recuou. Mas agora, passado algum tempo, procura voltar à carga para aumentar o preço dos ônibus e extinguir as linhas duplas.

DUVASSA NO D. C.

O sr. Odilon Furtado, secundando as palavras do orador, anunciou que iria pedir a eleição de uma Comissão Parlamentar de Inquérito para fazer uma completa devassa naquele Departamento.

ORDEM DO DIA

Presidência do sr. Salomão Filho.

Entrou em discussão, não chegando a ser votado, o projeto de Resolução n. 2, que extingue o cargo de diretor da Secretaria e toma outras providências.

AUTONOMIA

Com a sessão prorrogada, falou o sr. Levi Neves lendo diversos telegramas de parlamentares favoráveis à concessão da autonomia para o Distrito Federal.

O sr. Gladstone Chaves de Melo iniciou um discurso, sendo aparteado pelo sr. Levi Neves que criticou a atuação do presidente Salomão Filho durante a votação do projeto 120-B. O sr. Salomão Filho advertiu por diversas vezes o aparteante, não sendo atendido. Por isso levantou os trabalhos.

Dr. José de Albuquerque
Membro efetivo da Sociedade de Sexologia de Paris
DOENÇAS SEXUAIS
DO HOMEM
DE 13 ÀS 18 HORAS
RUA DO ROSÁRIO N.º 98

Passariam para o contrôle francês as usinas Jafet

Plenário da Câmara

Em requerimento apresentado, ontem, à Mesa da Câmara o deputado João Machado indaga se o Ministério da Fazenda tem conhecimento das negociações para a transferência das emprêsas metalúrgicas do Grupo Jaffet para um Grupo de capitalistas franceses.

O representante trabalhista indaga ainda, no caso de efetivar-se a transferência em aprêço, quais as providências tomadas para acautelar os interêsses do Tesouro Nacional.

O COMENTÁRIO DE SANTOS VAHLIS

O requerimento e sua respectiva justificação, estão assim redigidos:

"Requeiro ao Exmo. Sr. Ministro da Fazenda as seguintes informações:

1.º — Se o Ministério da Fazenda tem conhecimento da notícia publicada recentemente em uma revista especializada desta capital sôbre a transferência das emprêsas metalúrgicas do chamado "Grupo Jaffet" para outro grupo de capitalistas franceses.

2.º — Qual a importância exata devida pelo setor metalúrgico do "Grupo Jaffet" ao Banco do Brasil, pois, segundo se afirma essa importância ultrapassa a ordem de setecentos milhões de cruzeiros.

3.º — Na hipótese de transferência do patrimônio do "Grupo Jaffet" para outros capitalistas, quais as providências para acautelar os interêsses do Tesouro Nacional".

JUSTIFICAÇÃO:

"A imprensa desta Capital publica recentemente uma nota atribuída ao conhecido homem de negócios sr. Santos Vahlis na qual, entre outras coisas se diz o seguinte:

"Um grupo financeiro francês está em entendimentos para comprar as usinas siderúrgicas do grupo Jafet. Isto quer dizer que uma indústria chave passará de mãos brasileiras para grupos estrangeiros.

O grupo Jafet deve ao Banco do Brasil o setor de metalúrgia cêrca de setecentos milhões de cruzeiros. Para saldar êsse compromisso decidiu passar o contrôle dessa emprêsa por cêrca de quatro e meio bilhões de cruzeiros a um grupo francês. O simples vulto da operação dá bem a medida da importância do negócio. Há mais, porém. O faturamento das usinas, ora em curso de venda, sobe a mais de certo e cinquenta milhões de cruzeiros por mês. O número de operários que nela exerce sua atividade ultrapassa a casa dos dez mil.

Pergunto eu: o que vai ganhar o Brasil com essa transação? Nada. Ao contrário, vai ser prejudicado de maneira considerável. O investimento estrangeiro anunciado estrondosamente dentro de pouco, grandes remessas de lucros para o exterior. Onde achar o câmbio para tal? Como favorecer a capitalização no país, se indústria assim rendosa passa para o contrôle estrangeiro?

Não sou contra o capital estrangeiro. Entendo que devemos atraí-lo para fundar novas indústrias, montar novas fábricas, criar novas fontes de riqueza. Nunca, porém para dominar as existentes, desalojar os capitais brasileiros, retardar o processo de libertação em curso.

Coloco aqui o problema à consideração dos brasileiros. Devemos evitar que isso aconteça. As indústrias siderúrgicas precisam ficar em mãos brasileiras.

A matéria não interessa apenas ao grupo Jafet. O Banco do Brasil tem de pesar as suas responsabilidades. O govêrno não pode deixar de considerar a transação. Nem os capitais nacionais hão de ficar alheios a essa involução econômica.

Para o Brasil é questão de vida ou de morte capitalizar, formar capitais nacionais, ampliar a margem de financiamento dentro do país. Mas como chegar a êsse resultado se indústrias fundamentais passam para o contrôle estrangeiro, se os lucros saem para o exterior em escala crescente?

Nada tenho com o grupo Jafet. Nada devo, nem ao Banco do Brasil. Não estou ligado a quaisquer grupos econômicos ou financeiros. Falo apenas como homem de negócios independente, que não pode silenciar quando vê a economia nacional exposta a tão grave perigo. E' imprescindível encontrar uma solução que corresponda aos reais e mais legítimos interêsses nacionais, uma patriótica medida de defesa, mobilizando os próprios recursos internos.

A simples transcrição das palavras que acima se encontram justifica plenamente o pedido de informações ora formulado ao citado Ministro da Fazenda."

SUMULA DA SESSÃO

EXPEDIENTE:

— Presidente: Carlos Luz.

— Presentes: 87 deputados.

— O sr. **Ulisses de Carvalho** solicita a concessão de verbas para a conclusão das obras de pavimentação da rodovia "Presidente Vargas", no trecho entre Juiz de Fora e Belo Horizonte.

— O sr. **Joaquim Machado** requer informações a respeito da notícia divulgada pela imprensa segundo a qual estaria sendo negociada a transferência de emprêsas metalúrgicas brasileiras para um grupo francês.

— O sr. **Plínio Lemos** apela para que seja inaugurado, quanto antes, a estação de passageiros do Aeroporto de Campina Grande, na Paraíba.

— O sr. **Carlos Albuquerque** congratula-se, em nome da Comissão de Diplomacia, com o povo da Noruega, pelo transcurso da data nacional daquele país.

— O sr. **Herbert Levy** apresenta e justifica projeto de lei concedendo auxílio aos cafeicultores que tiveram suas lavouras prejudicadas pelas geadas no Paraná. Requer ainda informações sôbre as providências tomadas para atender aos lavradores prejudicados.

— O sr. **Luís Tavarilho**, fazendo côro com o orador anterior, apela para que o Govêrno ampare a lavoura prejudicada pela geada.

— O sr. **José Alves** critica o Prefeito de Campos pela localização do campo de pouso ali construído.

— O sr. **Castilho Cabral** congratula-se com o progresso alcançado pela Cia. Siderúrgica Nacional e pela Fábrica Nacional de Motores.

— O sr. **Gabriel Passos** manifesta-se contra o aumento do preço da gasolina em Minas Gerais.

— O sr. **Correia da Costa** requer informações sôbre os serviços de navegação da Bacia do Prata.

— O sr. **Josué de Sousa** apresenta projeto de lei isentando de direitos e demais taxas aduaneiras os materiais importados para os serviços de energia elétrica do Amazonas.

— O sr. **Dagoberto Sales**, durante o grande expediente, tece considerações em tôrno do aproveitamento de energia atômica para fins pacíficos, bem como sôbre a exportação de areias monazíticas.

ORDEM DO DIA:

— Presidente: Carlos Luz.

— Presentes 179 deputados.

— São aprovados os Anexos do Orçamento relativo ao Conselho Nacional de Água e Energia Elétrica, Conselho Nacional de Petróleo e Conselho de Seguranç Nacional.

— E' aprovado o Anexo do Orçamento relativo ao Ministério da Guerra.

— Por falta de "quorum" é adiada para a sessão seguinte a votação Parlamentarista.

— E' aprovado requerimento do sr. Luís Viana designando a sessão do próximo dia 28 para a comemoração do centenário de nascimento de José Joaquim Seabra. São designados oradores os srs. Vieira de Melo e Nestor Duarte.

— O O presidente comunica haver recebido o vice-diretoria do Clube Militar que vem convidar a Câmara para as solenidades que terá realizar, amanhã, com os Clubes Naval e da Aeronáutica, no próximo dia 5, em memória do major Rubem Florentino Vaz tendo sido designado orador, pelo Exército, o general Canrobert Pereira da Costa.

— O sr. **João Menezes** discorre a respeito do projeto que altera dispositivos da Lei do Impôsto de Renda e institui tributação adicional das pessoas jurídicas, sôbre os lucros em relação ao capital e reservas.

— O sr. **Afonso Arinos** comenta informações que recebera do Ministro da Justiça a propósito da detenção, há dias, do ex-deputado Roberto Morena, secretário da Confederação dos Trabalhadores do Brasil, ordem declarada ilegal pelo Poder Judiciário.

— Encerramento: 18.15 horas.

TIMBAUBA DA SILVA
ADVOGADO — Criminal e perícias. Diàriamente das 12 às 14 horas. TELEFONE: 48-3570

Primeiro Amor

Muito se tem escrito sôbre o amor, o amor em sua primeira manifestação, o amor entre jovens. Poderá haver um tema tão rico de emoção? Leia em *Capricho* de agôsto o conto "Primeiro Amor", uma página de encantadora beleza e de grande ternura. *Capricho*, a revista da mulher moderna, lhe oferece variada leitura: muitos contos, reportagens, seções diversas, e uma fotonovela completa. Adquira ainda hoje o seu exemplar de *Capricho* de agôsto, que está à venda em todos os jornaleiros.

ENCONTRAVA-SE NUA...
Foi surpreendida completamente despida no banheiro de sua residência, pelas visitas. Evite situação desagradável no seu lar. Seja prevenida com sua família. Chame hoje mesmo o técnico em VARÕES PARA CORTINA EM BANHEIRO Tipo americano — Cromados — Cr$ 95,00
Tecidos — Plásticos
DECORAÇÕES R. PINTO
Tel. 52-5921
N.B. — Guarde que lhe será útil mais tarde.

PNEUS RECAUCHUTADORA CONTINENTAL LTDA.
RUA DAS MARRECAS 40
TEL. 22-0547 - RIO

PULGAS BARATAS
Mosquitos etc. Chame o melhor serviço de dedetização líquida com garantia de 6 meses
TISAN TEL. 27 9797
Serviço especial contra
CUPIM

Enviados à Câmara os autógrafos da cédula oficial

Plenário do Senado

Por larga margem de votos o Senado aprovou, na tarde de ontem, a redação final do projeto de lei que institui a cédula oficial de votação, cujos autógrafos seguiram, ontem mesmo, para a Câmara dos Deputados.

O mencionado projeto estabelece que, nas eleições que obedecem o princípio majoritário, serão utilizadas cédulas oficiais de votação, impressas pela Imprensa Oficial da União, dos Estados e dos Municípios, podendo, em caso de emergência, ser êsse trabalho requisitado a oficinas particulares mediante indenização posterior.

USO RESTRITIVO

Em seu artigo oitavo, entretanto, preserve que "para o pleito eleitoral de 3 de outubro vindouro, verificada a impossibilidade do preparo de cédulas oficiais para tôdas as eleições pelo processo majoritário, poderá o Tribunal Eleitoral restringir a aplicação desta lei aos cargos em que não se verificar aquela impossibilidade".

CHATEAUBRIAND LICENCIADO

O sr. Francisco de Assis Chateaubriand solicitou 90 dias de licença, pelo que será convocado seu suplente, o desembargador Raimundo Públio Bandeira de Melo. O sr. Assis Chateaubriand embarcou, ontem mesmo, para a Alemanha, onde vai estudar a possibilidade de adquirir uma fábrica de papel de imprensa, a ser instalada no Brasil.

SUMULA DA SESSÃO

GEADA — Os srs. Alô Ticoulat Guimarães e Atílio Vivacqua ocuparam a tribuna para tratar do problema criado com as geadas que estão caindo no Sul do país, notadamente no Paraná, onde virtualmente 90% da safra cafeeira ficou inutilizada.

CENTENÁRIO — Ainda o sr. Alô Ticoulat Guimarães falou sôbre a passagem do centenário de nascimento do sr. Cân-

dido Ferreira de Abreu, ex-prefeito de Curitiba.

ESCOLAS-HOSPITAIS — O sr. Mendonça Clark justifica a apresentação de projeto de lei criando escolas-hospitais nos Estados e Territórios Federais, para menores de 7 a 15 anos.

INFORMAÇÕES — O sr. Mathias Olímpio apresentou requerimento de informações indagando ao Ministro do Trabalho qual é o "deficit" de Govêrno e dos Empregadores para com as autarquias de Previdências Sociais.

INCONSTITUCIONAL — Na Ordem do Dia, foi julgado inconstitucional o projeto de lei que regula a situação dos servidores contratados das repartições federais, estaduais, municipais, autárquicas e paraestatais. Finalmente, foram aprovados vários projetos de decretos legislativos sôbre registros do Tribunal de Contas e mais o projeto que autoriza o Poder Executivo a doar imóveis à Conferência de Nossa Senhora da Abadia da Sociedade de São Vicente de Paula, Pires do Rio, Goiás.

RAIOS X
DR. VICTOR CORTES
Exames radiológicos em residências
TOMOGRAFIAS
Diariamente das 9 às 11 e das 14 às 17 horas
Rua Araujo Pôrto Alegre, 70 — 9.º andar
TEL.: 22-5330

DR. PÉRICLES DE OLIVEIRA
CLINICA GERAL — DOENÇAS INTERNAS
Cons. Av. 28 de Setembro, 214-A sob 101 (Lg. Maracanã)
Horário de 14 às 16 horas
Telefone: 48-2864.
CONSULTAS POPULARES

Rádio Cultura de Lavras
uma emissora da Rêde Bandeirante
Transmitindo das 7,00 as 22,00 hs. irradiando numa área cujo total de habitantes soma em 120.000.
LAVRAS — MINAS GERAIS

PLANOS IMOBILIÁRIOS
GUANABARA
S/A
Departamento de Sorteio. Carta Patente n. 157, autorizada e fiscalizada pelo Govêrno Federal, de acôrdo com os Decretos ns. 12.475 de 23 de maio de 1917 e n. 7.930 de 3 de setembro de 1945.
CAPITAL REALIZADO Cr$ 500.000,00
Sede: Travessa do Ouvidor n. 38 — 3.º — Rio de Janeiro
Resultado do sorteio realizado em 3 de agôsto de 1955, pela Loteria da Capital Federal

1.º Prêmio Extra	36.625	no valor de Cr$ 30.000,00
2.º Prêmio Extra	25.036	no valor de Cr$ 15.000,00
Plano Superior Série "A"	2.625	no valor de Cr$ 12.000,00
Plano Regular Série "B"	2.625	no valor de Cr$ 6.000,00
Plano Popular Série "C"	62.625	no valor de Cr$ 25.600,00

A PLANOS IMOBILIARIOS GUANABARA S/A, convida os senhores prestamistas contemplados que tiverem seus títulos em dia, a receberem seus prêmios de acôrdo com o Regulamento do Plano Guanabara. O próximo sorteio correspondente ao mês de AGÔSTO será realizado no dia 3 de setembro, sábado, conforme determina o Decreto-Lei n. 7.930.
A GERENCIA
VISTO
DR. NELSON NOGUEIRA — Fiscal do Govêrno

4 de Agôsto

Diário de um Repórter

CASTELLO

O CALVÁRIO, DE ELEVADOR

O deputado Guilherme Machado, da UDN de Minas, sentenciava ontem:

— Um dos males do Brasil é que nós temos a tendência de subir ao Calvário, mas de elevador.

PRADO KELLY E TONELEROS

O sr. Prado Kelly, Ministro da Justiça, fêz, em recente reunião ministerial, longa exposição sôbre o andamento do processo do crime de Toneleros. Nesse relatório verbal, informou o sr. Kelly que o processo tem andado com rapidez maior do que a habitual, apontando dois elementos que contribuiram para retardar a sua marcha: um dêles é o tumulto introduzido no processo pelo advogado da família do major Vaz.

O sr. Kelly preparou-se para responder ao requerimento do deputado Carlos Lacerda pedindo à sua pasta informações sôbre o andamento do processo. Ficou desapontado o ministro por ter a Câmara indeferido o requerimento.

JUSTIFICAÇÃO DE VOTO

O jornalista João Duarte Filho declara que votará para Presidente da República no sr. Ademar de Barros, pretendendo justificar, em artigo, essa decisão. O deputado Neiva Moreira, do PSP, tudo tem feito junto ao jornalista para impedir essa justificação de votos.

INQUÉRITO DO FUNDO SINDICAL NA CÂMARA

O sr. Jango Goulart autorizou ao líder Fernando Ferrari que providenciasse a avocação pela comissão parlamentar do inquérito realizado no gabinete do Ministro do Trabalho sôbre a aplicação do Fundo Sindical. Com isso, pensa o sr. Jango retirar das mãos do sr. Alencastro Guimarães uma arma política, pondo ao conhecimento da Câmara, em tôda a sua extensão, o inquérito que abrange diversas administrações na pasta do Trabalho.

Moratória para os cafeicultores: propõe Herbert Levy

O deputado Herbert Levy formulou um requerimento e apresentou um projeto visando conhecer as providências tomadas para amparar os lavradores de café atingidos pelas recentes geadas, bem como prorrogar, desde logo, o prazo para o financiamento da lavoura daquele produto.

O REQUERIMENTO

O requerimento do parlamentar udenista está assim redigido:

Considerando:

1.º — Que a reincidência do fenômeno da geada em zonas já ocupadas pela implantação em ampla escala de lavouras de café, com imensos prejuízos para milhares de agricultores e para a economia do país.

2.º — Que em outros países, como os Estados Unidos e notadamente na Califórnia, as áreas de cultura expostas ao mesmo fenômeno têm sido eficientemente protegidas por um conjunto de medidas técnicas conjugadas com previsões meteorológicas acuradas, segundo informações idôneas à disposição das autoridades administrativas e a um custo que representa apenas uma fração do elevado prejuízo sofrido por particulares e pela economia nacional; com a incidência das geadas.

3.º — Que existem amplos recursos à disposição das autoridades competentes, sejam os representados pelos ágios, sejam as verbas especificamente destinadas ao Instituto Brasileiro de Café ou seja por meio de financiamentos através do Banco de Desenvolvimento Econômico ou a Carteira Agrícola do Banco do Brasil;

Requeremos consultado o plenário,

(Conclui na 11.ª pag.)

Mudará de nome o I. Sindical

A Comissão de Legislação Social decidiu, de acôrdo com o parecer do deputado Aarão Steinbruch, extinguir a Comissão do Imposto Sindical, aprovando o seu substitutivo ao projeto do sr. Carlos Lacerda.

Quanto ao impôsto sindical resolveu apenas mudar a sua denominação, passando para contribuição, com caráter obrigatório.

ORÇAMENTO

Prossegue a Comissão de Orçamento a votação das emendas aos diversos anexos da Lei de Meios. Ontem foi relatado, pelo deputado Raimundo Padilha, o anexo do Poder Judiciário e, para hoje, está previsto o

(Conclui na 11.ª pág.)

A MELHOR GARANTIA
Banco Financial do Brasil S. A.
Capital: Cr$ 30.000.000,00
RUA DO OUVIDOR N.º 69
CONTA CORRENTE POPULAR
Consultem nossas taxas

O PTB desistiu da greve, no caso do material de jôgo

ASSEMBLEIA FLUMINENSE

A bancada do PTB não fará mais greve por causa do material de jôgo apreendido em Caxias do contraventor Saraiva, conforme pretendera o deputado Braulino Reis junto aos seus colegas, propondo que todos se negassem a dar "quorum" enquanto o Secretário de Segurança não promovesse a devolução dos elementos indispensáveis à batota, naquele município.

(Conclui na 11.ª pag.)

EDITAL

Juízo de Direito da Décima Quarta Vara Cível

De citação, para ciência de terceiros interessados, na forma abaixo, com o prazo de 30 (trinta) dias

O dr. Marcelo Santiago Costa Juiz de Direito em exercício no Juízo de Direito da Decima Quarta Vara Cível do Distrito Federal.

Faz saber aos que o presente edital virem ou dêle conhecimento tiverem que, por parte de Romilde Tavares, lhe foi dirigida a petição que se encontra a fôlhas dois, a fim da Sul América Capitalização S. A., expedir alvará (segunda via) dos títulos extraviados, cuja relação se segue:

900.293 — 1.545.134 — 870.888 — 1.059.292 — 1.188.215 — 1.189.852 — 1.242.109 — 1.313.598 — 1.313.599 — 1.313.600 — 1.313.601 — 1.313.602 — 1.313.603 — 1.323.570 — 1.352.614 — 1.395.271 — 1.391.728 — 1.468.085 — 1.475.152 — 1.486.475 — 1.490.631 — 1.578.192 — 1.580.293 — 1.624.467 — 1.410.435 — 1.494.852 — 1.513.583 — 1.525.420 — 1.596.546 — 813 — 135.154 — 204.866 — 212.173 — 335.645 — 378.110 — 493.111 — 515.659 — 515.660 — 768.271 — 1.013.222 — 1.014.749 — 1.023.015 — 1.028.890 — 1.102.597 — 1.127.796 — 1.142.427 — 1.187.297 — 1.207.735 — 1.237.859 — 1.243.785 — 1.263.113 — 1.286.928 — 1.296.774 — 1.300.896 — 1.303.462 — 1.303.752 — 1.310.862 — 1.326.301 — 1.326.815 — 1.364.550 — 1.472.013 — 1.487.554 — 1.489.743 — 1.502.167 — 1.518.017 — 1.532.097 — 1.535.717 — 1.535.718 — 1.550.191 — 1.552.829 — 1.552.830 — 1.532.831 — 1.594.765 — 1.620.573 — 1.630.553 — 1.649.110 — 18.746 — 124.671 — 124.951 — 132.192 — 137.276 — 141.106 — 175.639 — 187.243 — 189.834 — 198.019 — 208.681 — 214.645 — 269.364 — 272.151 — 272.827 — 286.644 — 304.706 — 314.923 — 318.931 — 322.338 — 339.124 — 340.746 — 341.209 — 355.780 — 356.868 — 373.402 — 379.045 — 379.351 — 379.949 — 381.592 — 395.130 — 395.462 — 397.361 — 410.756 — 413.022 — 418.720 — 430.410 — 445.647 — 451.501 — 465.078 — 494.436 — 506.813 — 545.742 — 558.313 — 570.282 — 575.455 — 576.676 — 601.611 — 625.901 — 628.959 — 649.969 — 649.970 — 669.908 — 689.463 — 703.799 — 710.410 — 710.694 — 712.670 — 712.671 — 716.469 — 735.445 — 744.328 — 773.573 — 780.395 — 799.269 — 823.459 — 839.880 — 842.059 — 866.917 — 881.793 — 881.794 — 903.410 — 933.017 — 982.099 — 1.034.046 — 1.036.539 — 1.039.240 — 1.072.768 — 1.072.769 — 1.072.770 — 1.072.771 — 1.072.772 — 1.072.773 — 1.098.039 — 1.104.042 — 1.117.911 — 1.121.327 — 1.128.683 — 1.172.985 — 1.172.843 — 1.176.061 — 1.229.788 — 1.242.828 — 1.249.868 — 1.637.863 — respectivamente de combinações: ZIO — VZL — LKS — HID — FQX — RTL — CTR — GHR — GRH — HGR — RGH — RHG — ORT — CPJ — CNV — CQU — JHP — DET — GRM — IHM — OMV — QME — OLJ — TBL — NOM — XLO — MFE — ISU — IBB — GOC — RPE — BOB — NHX — TIY — OIA — LDD — LHH — PQQ — EMG — IXN — XEQ — KGP — LQE — HJQ — LVS — JSX — IHO — BLE — AYJ — NYD — CBD — JIH — JPD — HCV — CNR — PGP — RYA — FBF — BVO — TQI — FZI — FUR — QHY — HQQ — HQS — GXQ — IIZ — IZI — ZII — UPP — KRH — RZN — SYX — EG — YJU — YVB — MJL — MTL — DYY — KMX — ZQY — FBH — YXO — ZUG — EQZ — UUA — CRS — ENJ — FYF — ZHP — QAE — LOK — GBQ — GHO — NPH — AIO — DOG — NXR — KAH — AAV — CYU — DQY — JTI — ATE — CNQ — JIT — XKQ — HCA — HGR — DVZ — FNQ — RNJ — IEB — [illegible] — DVP — NZV — MML — GEO — SCH — XAE — CZB — [illegible] — SMM — UEQ — UEU — POI — FSI — FSJ — YGL — [illegible] — RUR — XEX — XEY — EXK — FQC — EQK — KTT — BZA — DPL — AKN — CQN — MVQ — ZYS — FHQ — FHH — JIR — BZP — YSQ — XDT — BXI — CFT — CKT — CTK — KCT — KTC — TCK — TKC — VEC — VRR — NCF — DEU — PQY — FKG — HOD — TUD — DPE — FHI — YNG — RUX — os dois primeiros do valor nominal de 100 mil cruzeiros, vinte e dois a seguir do valor nominal de 50 mil cruzeiros, cinco seguintes do valor nominal de 30 mil cruzeiros, vinte e um a seguir do valor nominal de 25 mil cruzeiros, os vinte e seis seguintes do valor nominal de 20 mil cruzeiros e os restantes do valor nominal de 10 mil cruzeiros cada um. — Despacho de fls. 2: A precedente na forma requerida, designando o cartório, dia e hora para a justificação, ciente o Ministério Público. — Rio, 24-6-55. — Marcelo Santiago da Costa. Em virtude de despacho e M.M. Juiz mandou expedir o presente edital para a ciência de terceiros interessados e que será afixado no lugar do costume e publicado pela imprensa na forma da lei. Dado e passado nesta cidade do Rio de Janeiro, em 8 de julho de mil novecentos e cinquenta e cinco. — Eu, **Orlando Pinto Ferreira**, Escrevente juramentado, datilografei. E eu, **Belmiro de Medeiros Silva**, Escrivão subscrevi. — **Marcelo Santiago Costa**. (Estava devidamente selado). Está conforme. O Escrivão, **Arlindo Ruiz Ferreira**, substituto.

cada dia
em que você viaja pela
Real-Aerovias
há pelo menos
4.000 passageiros
que fazem o mesmo
Vá e volte pela "Frota da boa viagem"
REAL-AEROVIAS
A maior emprêsa de transportes aéreos da América Latina.
Passagens: Av. Rio Branco, 277 - loja G - Tel.- 32-4300

GANHE UM AUTOMOVEL OUÇA A RADIO NACIONAL TODOS OS SABADOS AS 20,35 E CONCORRA AO "BILHETE DO POBRE"
TOSSE - GRIPE - BRONQUITE - RESFRIADO
RHUM CREOSOTADO
A VIDA DOS PULMÕES
REPRESENTANTE EXCLUSIVO NO DISTRITO FEDERAL — Distribuidora Quimica ERAL Ltda. — Rua Juan Pablo Duarte, 36-B — Loja

PARQUES INFANTIS
SOBRINCA
REPRESENTANTES EM TODO O PAIS
SOCIEDADE INDUSTRIAL DE BRINQUEDOS SOBRINCA S.A.
RUA PEREIRA NUNES N.º 108/120 — RIO DE JANEIRO
END. TELEGR.: "BRINQSOB"
TELS.: 28-9280 e 48-1419

Diario Carioca

Diretor Presidente, Horacio de Carvalho Junior
Diretor Redator Chefe, Danton Jobim

Fundado em 17 de junho de 1928

RIO DE JANEIRO, 4 DE AGOSTO DE 1955

A nossa opinião

Liberdade e outras virtudes

O sr. João Agripino afirmou-se na chefia administrativa da UDN como um homem capaz, enérgico, com senso político e capacidade de ação. Deu-nos êle entretanto, no seu discurso da convenção nacional da UDN, um triste exemplo de deformação de mentalidade sob o impacto de um ambiente inteiramente hostil às idéias mestras da vida democrática. Não foi o sr. Agripino o líder bastante isento para discernir, nas paixões de momento, a linha mestra do pensamento político que deve conduzir a êle como a todos nós, ainda nos momentos mais difíceis dessa difícil experiência que é a prática do regime democrático. Deixou-se empolgar pela confusão de sentimentos e idéias que define o caos udenista dêste instante, ao invés de assumir a responsabilidade de traçar uma orientação. Para tanto, não precisava fazer grande esfôrço de memória nem perlustrar autores e a história do seu partido e do país. Bastava-lhe ouvir a palavra serena do próprio presidente do seu partido, o ilustre sr. Milton Campos, que à capacidade de discernir junta um senso moral exemplar. Se ouvisse o sr. Milton Campos — a quem devemos o conselho lapidar de que, para evitar a fraude, basta que os candidatos se comportem bem — jamais se desencaminharia para dizer o que disse — que mais vale a escravidão no cárcere do que a liberdade na sujeira.

O sr. João Agripino, que ainda não se desfez de todo das vestes provincianas, terá seus motivos telúricos para fazer afirmações que refletem mais a moral das aldeias do que o elevado pensamento dos líderes políticos. E' bom, entretanto, que vá aprendendo que certas convicções ou certas ilusões correspondem, na filosofia política a postulados diametralmente opostos aos que exprimem na aparência. E' preciso que o sr. João Agripino saiba, de uma vez por tôdas, que a viga mestra da democracia é a liberdade, nem limpa nem suja, mas livre, livre sobretudo de apêndices subjetivos de adjetivos que a deformam na sua expressão mais pura e mais exata. A liberdade é uma virtude de tal ordem que a ela não se podem associar restrições, que não se enquadram no seu conceito.

Quando um político prefere à liberdade uma outra virtude pública qualquer é que descreu da democracia, é que não soube usufruir da liberdade na extensão da sua glória e na profundidade da sua substância. A alma da democracia é o sentimento de liberdade. Dêle o democrata não abre mão, em hipótese alguma. Os que pretendem poluir as instituições livres, moldando-as a paixões de momento, restringindo-as seja sob que pretêxto fôr caminham ràpidamente para o campo oposto, são homens enfeitiçados pela tolice da ditadura, pela terrível ilusão de que podem isolar a liberdade para uso próprio e empregá-la contra a coletividade na pretensão de orientar e dirigir aquilo que só o povo orienta e dirige — os destinos da Nação.

Abastecer para baratear

TEMOS insistido junto às autoridades no sentido de promover o abastecimento da cidade. Se os suprimentos de gêneros e utilidades se fizesse em maior escala, com regularidade, por certo os preços seriam contidos em níveis razoáveis.

Aliás pronunciando-se a êsse respeito o Conselho Nacional de Economia usou, em 1951, de expressão feliz, que deveria inspirar o Govêrno: "intervir para abastecer; Abastecer para baratear". Mas seu conselho não foi adotado. A COFAP tenta em realizar tabelamentos inoperantes, com resultados negativos.

A melhor prova da veracidade da tese acima exposta tivemos no Congresso Eucarístico. Por influência da Igreja, sempre previdente e sábia, abarrotaram-se os armazéns e frigoríficos da metrópole. Terminada a grande assembléia católica, o saldo dos estoques ficou no mercado, provocando baixa de vários produtos. Assim,graças ao abastecimento, não só os preços não aumentaram, como em alguns casos caíram sensivelmente.

Aí está, pois, o caminho a seguir. Mas que faz a COFAP? Está apenas procurando exportar os artigos, a fim de produzir a escassez e, consequentemente, a alta, as especulações e o "câmbio negro".

O estilo Ademarista

O sr. Ademar de Barros está conduzindo a sua campanha de modo lamentável. A linguagem dos seus "discursos" traduz a mais baixa indigência mental. O estilo do homem corre parelhas com sua indumentária eleitoral. Vejamos como um homem do interior mineiro, em carta que nos enviou, descreve a conduta do chefe do Partido Progressista: "O candidato se apresentou ao povo de camisa aberta ao peito. Suas primeiras palavras de saudação são as seguintes: Companheiros amigos, como vão vocês? Aqui, o Papai que está penando pelos brasileiros. Eu sei que a vida está dura. Mas vão aguentando a mão que no Govêrno eu salvarei a situação. Por ora é sofrimento! Depois, comigo darei fartura e felicidade a todos. O Papai é o maior E já ganhei o páreo. E' "barbada".

Aí está pequena mostra do estilo e do pensamento ademaristas. O eleitorado já se mostra irritado com êsse tipo de "oratória" eleitoralista. Há em tudo um tom de deboche, absoluto mau gosto, fastaquerismo da pior espécie. Afinal, não parece que a Nação brasileira esteja em estado de incultura tão deplorável que permita tais exibições de primarismo e falta de compostura. O eleitorado é esclarecido e exige um pouco mais de respeito público.

Juarez-Jânio

O ilustre general Juarez Távora está muito mal acompanhado, tendo à frente da sua campanha um cidadão meio amalucado que se chama Jânio Quadros. Êste cavalheiro não perde ocasião para dizer bobagens, comprometendo um movimento político que pretende levar ao Catete uma das figuras mais dignas do Exército brasileiro e, incontestàvelmente, merecedor de tôdas as homenagens dos seus compatriotas.

O sr Jânio estêve com o general no Nordeste paulista. E de volta à capital paulista assegurou, precipitadamente, que naquela região, o sr. Juarez será vitorioso de maneira esmagadora, pois "os demais candidatos não revelam qualquer penetração, muito ao contrário do que se tem propalado". E depois: "A candidatura de Juarez Távora é hoje um movimento telúrico. Nada mais pode embargar-lhe a marcha sôbre o Catete".

Ora, o que poderá levar o bravo general ao Catete — a êle e a outro qualquer dos candidatos — é o voto do eleitor. Tem certeza o sr. Jânio que êsse voto abrirá ao seu pupilo as portas do Catete? Nem nosso general alimentaria essa esperança assim tão cedo.

O candidato do PDC procura conquistar o voto do eleitorado. Está certo. Os outros também procuram. Mas sòmente a 3 de outubro o sr. Jânio Quadros terá a resposta definitiva. Até lá o sr. Jânio poderá ainda ter muitas surpresas desagradáveis...

O SAPS e os trabalhadores

O SAPS (Serviço de Alimentação da Previdência Social) foi criado para proporcionar aos trabalhadores refeições sadias e baratas. E começou bem — naquela época um almôço custava dois cruzeiros. Mas, o encarecimento dos gêneros de primeira necessidade não permitiria que aquele preço continuasse a ser mantido. E veio um aumento, muito justo e razoável. Entretanto a tabela foi subindo, subindo e chegou à casa dos doze cruzeiros. Afinal, apesar de certos favores concedidos àquela autarquia, os doze cruzeiros ainda não poderiam ser taxados de absurdos.

Anuncia-se, agora, que o preço das refeições do SAPS vão subir. E o pulo é grande: 24 cruzeiros, ou sejam 100% sôbre o custo atual. Essa deliberação da diretoria do SAPS está causando mal-estar entre os trabalhadores, pois o novo preço será uma grande sangria nas suas economias e os obrigará a abandonar o restaurante.

O caso merece atenção dos responsáveis pelo serviço de alimentação dos trabalhadores e faz-se necessária uma medida de que possa conciliar todos os interêsses.

POR A EMENDA QUE O SONETO

FABIO SODRE

AINDA que isto proclamem, certamente não é democracia o que os "Golpistas" pretendem estabelecer no país senão um govêrno autoritário, eficiente, exercido por êles próprios ou pelos homens que êles julgam mais capazes de o fazer. Ora, sabemos todos que, do ponto de vista da estrita capacidade governativa talvez jamais tenha havido no mundo govêrno algum mais eficiente que o de Hitler. Haverá, contudo, quem queira pagar neste país o preço em liberdades individuais, da eficiência governativa nazista? Não, seguramente. Mas estamos vendo que há, sem a menor dúvida, quem pretenda instituir um tal govêrno, cobrando aquele preço à fôrça, dos demais, para fazê-los felizes, a seu jeito.

O que nos afirmam, a fim de amaciar o terreno, é que, entre os objetivos, se inclui a instituição de uma verdadeira democracia. Isso é que não! Pode-se afirmar, com segurança. Onde é que se viu pastores misturarem-se ao rebanho e pretenderem submeter-se ao govêrno escolhido por êste? Admirem-se estes períodos, que valem ouro pela sua significação, de um dos nossos mais talentosos golpistas:

"Em todo o caso, com a solução todos ficarão manchado. Já ninguém poderá dizer que saiu das eleições de mãos limpas. Haverá uma padronização da sujeira. Uma generalização da humilhante prática, que **equipara os homens de bem aos canalhas, os conscientes aos tolos, os que têm noção dos seus deveres aos que não sabem o que fazem ao votar.** O dedo sujo é o grande nivelador. Viva o dedo sujo! Viva a sujeira! Mãos sujas de todo o Brasil, uni-vos! **Às urnas! Ao lixo! Ao lixo! Ao lixo!"**

Veja-se que imprecação violenta contra o sufrágio universal, contra as eleições, contra a igualdade no direito de voto, que é a mesma essência da democracia representativa. Não há duas maneiras de entender a diatribe — o que equipara homens de valores tão diversos não é o "dedo sujo" mas o processo eleitoral e tanto melhor quanto mais puro, mais perfeito. Isto é que é sentido como humilhante. Ficam de mãos sujas os que se misturam nas eleições, com os que as não têm limpas. Ficam todos sujos. E vem no final, a terrível apóstrofe "Mãos sujas de todo o Brasil, uni-vos! Às urnas! Ao lixo! Ao lixo! Ao lixo!". Poderá haver expressão mais sincera, mais inequívoca, mais violenta de ódio contra as urnas que simbolizam o processo democrático? Trata-se, porém, sem a menor dúvida, de um colapso da censura intrapsíquica, deixando escapar do subconsciente idéias e sentimentos, que se mantêm mal encobertos. O que não se pode saber é se a irrupção, na consciência, do material escondido foi devida a mesma medida do "dedo sujo" ou às suas consequências previsíveis. Houve uma explosão de ódio contra o "dedo sujo" quebrando a censura e arrastando o ódio velho contra a "suieira" que é o processo eleitoral, equiparador dos bons e dos maus, dos ricos e dos pobres, dos sabios e dos ignorantes, dos sujos dos limpos. Terá sido o ódio provocador determinado pela mesma idiotice ridícula da metáfora? Ou por que o "dedo sujo" contribuiria para dar crédito às futuras eleições? A violência de ódio faz crer tenha sido êste o motivo principal. Bagatela, o "dedo sujo", por terra toda a base da campanha golpista, suprimindo grande parte das fraudes apontadas ou, o que mais exato, fazendo crer que a fraude seria totalmente eliminada.

Afirmam os golpistas que pretendem estabelecer um govêrno autoritário a fim de preparar, no país o advento da verdadeira democracia. Estarão mentindo? Seguramente, não. O caráter de lapso está muito claro naquela imprecação de ódio para se duvidar da existência de sentimentos de cobertura, contraditórios inibitórios no campo da consciência. Há, portanto, sinceridade ainda que ilusória. Querem preparar a democracia com o vago ideal, um tanto confuso, de obterem que todos os eleitores sejam igualmente capazes de votar bem. A mesma necessidade dêsse ideal, para cobertura dos sentimentos autoritários, faz com que não lhes sejam percebidos os absurdos. Mantêm-se aqueles sentimentos recalcados, por seu lado, porque em conflito, não só com os elementos racionais favoráveis às grandes democracias, como também, pela repulsa à equiparação inevitável com os nazistas e comunistas selvagens ateus.

Nêsse conflito emocional, entre sentimentos conscientes e inconscientes levam estes a melhor, como sempre acontece. Marcham decididamente para o govêrno autoritário, impelidos pelos sentimentos inconscientes, mas com o objetivo aparente, suposto ilusório de alcançar o govêrno democrático, segundo os desejos conscientes, cuja satisfação por isto ou por aquilo, será indefinidamente postergada.

Se fossem democratas verdadeiros teriam repugnância pelo golpe e govêrno autoritário. Saberiam que o sistema democrático não depende somente das leis senão e muito mais, dos costumes, dos sentimentos, das atitudes de condições, enfim, que não se obtêm da noite para o dia. Não houve jamais nem podia haver, obviamente democracia alguma que tenha resultado de uma programada ação governativa autoritária. Em tôdas as partes, ao contrário, o sistema democrático desenvolveu-se como reação contra esses govêrnos. Mas, teve sempre de lutar contra as tendências autoritárias, persistentes nos elementos culturais e exigindo para serem dissolvidas um difícil trabalho de ajustamento psico social. Os vícios, as fraudes, as deturpações, somente aos poucos foram e podem ser corrigidos. A sua maior garantia de desenvolvimento é e sempre foi em todo o ocidente, o fortalecimento, que se obtem gradativamente das atitudes adversas aos govêrnos autoritários bem como das favoráveis à liberdade, à independência ao direito de escolha dos governantes. Por isso mesmo, qualquer episódio autoritário, numa democracia incipiente, determina sempre um retrocesso de extensão imprevisível e de consequências muitíssimo piores do que as ocorrentes da mais fraudulenta das eleições. Estará tão esquecida a história contemporânea do Brasil?

A OPINIÃO DO LEITOR

A salvação está nas 300 mil emprêsas

DO leitor Antônio Ferreira da Costa Novais:

"O Brasil agonisa de inanição como um Cresus cercado de riquezas sem saber como utilizá-las. Enquanto isso os seus próhomens se digladiam pelo seu govêrno sem atentarem se o poderão exercer soberanamente. A política de confisco e controle cambial em vigor conduziu-nos às condições de tomarmos como favor a compra de algum café como seguinte de nossas dívidas, pois, sem mercados, teremos que queimá-lo mais uma vez, sendo que agora reduziremos também a cinzas o Brasil, que sem café será finalmente pennorado!!!... Convença-se o povo brasileiro que a nossa única salvação consiste em recorrermos às Fôrças Vivas da Nação que são as trezentas mil emprêsas que possuimos Vigas-Mestras do país o Brasil em potencial. Elas poderão nos proporcionar, em um ano, sessenta bilhões de cruzeiros, dando naquele lapso de tempo a nossa circulação fiduciária o seu valor intrinseco!!.... Em dez anos nos tornaríamos uma das nações mais poderosas do mundo, capaz de explorar nossas riquezas, inclusive o petróleo que jorra no Amazonas fabuloso. Dizia Zeballos, achincalhando-nos, que era preferível ser cabeça de mosquito a cauda de leão, demonstremos agora, que, além de cauda, temos também cabeça de leão e somos leões em defesa de nossa soberania como demonstramos ao mundo em nossa infância, nas duas batalhas dos Guararapes, expulsando o invasor que punha em perigo a integridade da Pátria cujos heróis não dormem em paz em suas tumbas pela injustiça de seu território mutilado como castigo da sua bravura e de seu amor à liberdade.

E' uma dívida de honra que o Brasil tem a saldar. Os inconformados não são bons brasileiros, pois não se honram com os seus heróicos antepassados.

Na procela em que soçobra o Brasil, venha sôbre nossas cabeças o raio que foi o estalo de Vieira, para nos iluminar o farol da sua salvação!...".

Petróleo

Do mesmo leitor:

"Preliminarmente, o petróleo da Amazônia pode e deve ser nosso exclusivamente: não em mil anos, como dizem, mas em cinco ou dez anos, no máximo. Segundo os técnicos, se o poço de Nova Olinda produzir mil barris diários, serão necessários cento e vinte poços para nossa auto-suficiência. Com tôdas dificuldades, um poço dessa natureza só se abre em um ano. Para se conseguir cento e vinte poços semelhantes, serão necessários mil e duzentas sondagens, ou mil e duzentos anos, se fôr uma sondagem por ano. Como reduzir para cinco ou dez anos essa eternidade sem o concurso estrangeiro quando afirmam que a Petrobras só dispõe de recursos para dez sondagens por ano?

A República Brasileira já atingiu a idade provecta, em que loucuras próprias à mocidade não são permitidas. Países amadurecidos como a Alemanha e a Rússia a bem dos seus povos, não trepidaram para valorizar sua moeda: a primeira, em passar o meio "bluff" ao mundo que acreditou na recuperação do marco; e a segunda em confiscar grande parte da fortuna dos que possuiam mais de dez mil rubros.

Não precisaremos chegar a tanto para explorarmos nós mesmos o nosso petróleo e dar ao povo brasileiro uma vida mais digna. O Instituto de Resseguros, a título de experiência, distribuiu entre seus empregados, como participação em seus lucros, em um ano perto de oito milhões de cruzeiros. Há dois anos o Brasil possuia trezentas mil emprêsas; calculando-se uma média razoável de duzentos mil cruzeiros para as trezentas mil, teremos em um ano a respeitável soma de sessenta bilhões de cruzeiros, capaz de transformar todo o nosso papel-moeda em valioso — OURO.

Há nove anos os trabalhadores esperam a participação nos lucros das emprêsas cuja regulamentação tem se apresentado tão complexa que o próprio Colendo Conselho Nacional de Economia julgo de difícil resolução. Os seus beneficiários terão portanto muito ainda que esperar; e quando conseguirem não sairão do círculo vicioso de aumento de salários, aumento do custo de vida. Não seria o ideal que de modo indireto êsse benefício fosse uma realidade, com salários oitenta vêzes mais compensadores?... Seria resolvido um problema insolúvel, com as vantagens de uma vida mais digna de ser vivida e ainda a glória de terem os trabalhadores concorrido para que o Brasil saísse da encruzilhada em que se encontra da qual a desorientação das suas "elites" não o arrancará".

Hitler e o satélite artificial

Philippe Montaigu

NOVA YORK — Os detalhes que podem ser obtidos dos círculos especializados sôbre o futuro satelite artificial da terra confirmam que Hitler contribuiu, embora involuntariamente, para apressar a realização de um dos mais ambiciosos projetos humanos.

O V-2 que o ditador, sentindo-se acuado, pediu aos cientistas aperfeiçoassem, é efetivamente o antepassado da «nova lua», como chamam nos Estados Unidos o futuro satelite. Aliás, um V-2 autentico trazido da Alemanha, ao qual foi acrescentado um foguete «secundário», uma «wac corporal», em 1949 atingiu a altitude de 400 kms., altitude sempre considerada no mundo ocidental como recorde oficial (os soviéticos guardam cuidadosamente o segredo de seus exitos nesse domínio).

Essa altitude de 400 kms. se pode parecer enorme, não constitui senão um mínimo para a criação e a vida, mesmo efemera, de um satelite da terra.

Todavia, supõe-se que, mesmo a essa altitude, ainda está longe o vacuo completo. E' por isso que se prevê que a «nova lua» travada em seu curso pelo ar, acabará aproximando-se, em longa espiral, das camadas mais densas da atmosfera onde se encontrará completamente desintegrada pela altissima temperatura a que será submetida.

Portanto, pode ser previsto que o foguete que levará o novo satelite estará constituido pelo menos por três elementos, talvez quatro: um V-2 modificado, levando um foguete secundário e mesmo terciario, e a «nova lua».

O certo é que os cientistas, desde já, se empenham nos detalhes praticos de um projeto que até agora foi quase inteiramente do dominio teorico, para não dizer, como ainda era possivel fazê-lo ontem, do dominio da ficção. Não há duvida de que Hitler, lançando seus V-2 em 1945 sobre Londres e Antuerpia, não previa que um desses aparelhos daria o primeiro salto nos espaços interssiderais. (AFP).

Interplatenário

LONDRES, 3 (AFP) — "Dentro de 15 anos será possivel viajar no espaço interplanetário", declarou, hoje, perante os membros do "Rotary Club" desta capital o major Charles E. Yeager, da avião norte-americana.

Ciência ao alcance de todos

CÔR DO CÉU

ADMIRADORES que somos da côr nada mais natural que fiquemos maravilhados ante um pôr do sol e admiremos sempre o azul do céu.

Já que o colorido da abóboda celeste tem tanto encanto para nós é justo que se conheçam os fatores que nos proporcionam tão belos espetáculos.

Como de fato, o céu, de um modo geral é sempre azul, porem este azul não é inteiramente uniforme muito ao contrário. Ele varia em intensidade, muda de cambiante e muitas vêzes é substituido por tons de alaranjado, vermelho e lilás.

— O que causa esta mudança?

Até o século passado nada se sabia sôbre a côr do céu, quando Lord Rayleigh demonstrou teòricamente que a luz do céu é a luz solar dispersa, e contém tôdas as cores do espectro com a particularidade de que a onda mais curta, de côres violeta e azul, é a que apresenta maior intensidade.

Assim a luz desprendida pelas moléculas atmosféricas são capazes de dar um colorido mais intenso, até que o discortinado por nós.

Se o colorido do céu é função das partículas atmosféricas, é natural que este colorido sofra mudanças segundo estas partículas sejam iluminadas desta ou daquela forma.

Por exemplo se uma sombra projetada por um grupo de nuvens atravessa o caminho seguido pela luz a intensidade da distribuição das diferentes cores da luz, pode se alterar, e por uma nova dispersão provocar um colorido diferente. Este colorido geralmente é alaranjado ou ainda esverdeado, embora que com muita menor frequência.

Deste fenômeno resulta então um céu alaranjado de um belo efeito.

Podemos então, guiando-nos pelo fator da dispersão da luz, sabermos que o sol nos aparece avermelhado no nascente e poente porque a luz passando através de uma atmosfera mais expessa fica desprovida de sua onda curta.

E' comum o azul do céu aparecer mais desmaiado junto ao horizonte. Êste fenômeno é causado em parte porque junto à terra há sempre maior concentração de partículas, em parte porque o ar é mais expesso, e ainda porque as moléculas de azul e violeta são aquelas que se levantam com maior facilidade, tornando-se assim bem próximo da côr branca.

OUTRO fenômeno interessante é o crepúsculo depois de um eclipse total do sol.

Para quem observa, este fenômeno a côr que primeiro aparece no céu é côr alaranjada.

Outros fatores que concorrem para modificar o colorido do céu são as gotas dágua e o pó em suspensão na atmosfera.

Pode-se ter uma afirmação se compararmos o céu num campo aberto e numa grande zona industrial.

No primeiro caso o céu é de um azul muito mais intenso que no segundo, onde êle se nos mostra desbotado e até acizentado.

Porém se ocorre uma grande chuva, logo após a mesma êle se apresenta de um azul mais forte como se "estivesse lavado".

Nas erupcões dos vulcões, o colorido do céu é alterado pelas cinzas finíssimas que estão em suspensão na atmosfera, e casos já foram registrados depois de grande erupções, como a do Vesúvio que muitos quilômetros além destas cinzas vulcânicas empanam o azul do céu e até a luz do Sol.

As gotas dágua em suspensão na atmosfera também modificam o colorido do céu, e muitas vêzes nos oferecem belos e originais fenômenos.

O belo fenômeno do arco-iris, nada mais é senão que o raio de luz passando através de uma gota dágua.

As nuvens portadoras de cristais de gêlo como as cirrus e cirrus-stratus causam belos fenômenos que são chamados de "halos".

Todavia, o fenômeno mais comum, o pôr do sol, ainda é o mais belo.

Nesta hora o céu se apresenta com diversos tons, e o horizonte torna-se alaranjado, púrpura, amarelo, numa cambiante de côres de belíssimo efeito.

Êstes tons avermelhados permanecem visíveis ainda por algum tempo depois de posto o Sol, mudando de tons até o azul pálido quase branco.

Ao desvanecer-se esta cor aparece às vêzes uns tons púrpura brilhante tal fenômeno é atribuido à presença de uma camada de pó que se eleva a uns vinte quilômetros, cujas bandas mais baixa estão banhadas de luz vermelha, ao passo que as superiores estão banhadas por luz azul intensa.

Tal aparência crepuscular vai se difundindo numa luz azul esbranquiçada que marca o fim do crepúsculo propriamente dito.

Outro efeito de grande beleza é sem tôvida alguma o colorido de leste que se tinge a aurora.

Também ainda o Sol não aparece no nascente é já presenciamos as belas tintas vermelho alaranjado amarelo, que aos poucos fundem-se na cor branca comum, quando o Sol aparece por completo no horizonte.

Por tais exemplos podemos ter uma noção das causas que proporcionam um dos mais belos espetáculos que nos oferece a Natureza a côr do céu e seus fenômenos belíssimos.

EFEMERIDES

4 DE AGÔSTO

1578 — Morre no combate de Acacer Quibir o rei de Portugal D. Sebastião I.

1836 — Morre no Rio de Janeiro Carlos Frederico Lecor Visconde de Laguna.

1841 — Nasce na Bahia, Manuel de Melo Cardoso Barata.

1872 — Inauguração da Escola São Sebastião, a primeira escola pública do Rio de Janeiro.

1877 — Nasce na Bahia, Aurelino de Araújo Leal.

PAGAMENTOS DO TESOURO

O Tesouro Nacional pagará hoje o 14.º dia

Ministério da Fazenda — Várias repartições

APOSENTADOS — Ministério da Guerra — Fls. 4.201 a 4.209 — Letras A a Z

Ministério da Marinha — Fls 4.301 a 4.308 — Letras A a Z

PESSOAL ATIVO

Ministérios: Agricultura, Justiça, Educação, Saúde, Justiça Trabalho, Viação — Várias repartições.

O DIA ASTROLÓGICO

HOJE, 4 — As horas da manhã serão impróprias para tratar de negócios imobiliários. A tarde será favorável para viagens.

ACONTECERA' HOJE AO LEITOR:

Seguem-se as possibilidades felizes ou não de hoje, com horas e números promissores, para o leitores nascidos em qualquer ano e em quaisquer dia e mês dos períodos abaixo:

PARA OS NASCIDOS:

ENTRE 22 DE DEZEMBRO E 20 DE JANEIRO: — Espírito autoritário, desgostos íntimos. A tarde será de melhores augúrios. 14, 19 e 20; 5, 10 e 38 (horas e números).

ENTRE 21 DE JANEIRO E 18 DE FEVEREIRO: — Árduas incumbências, complicações com amigos; a tarde será melhor. 15, 16 e 17; 6, 7 e 8 (horas e números).

ENTRE 19 DE FEVEREIRO E 20 DE MARÇO: — Rusgas sentimentais, desapontamentos e mal-estar, pela manhã. A tarde e a noite serão de melhoras. 16, 17 e 18; 43, 44 e 45 (horas e números).

ENTRE 21 DE MARÇO E 20 DE ABRIL: — Dissídios conjugais pela manhã; a tarde será mais razoável. 5, 14 e 31; 23, 32 e 41 (horas e números).

ENTRE 21 DE ABRIL E 20 DE MAIO: — Notícias impressionantes e surprêsas agradáveis à tarde. 17, 18 e 19; 71, 81 e 91 (horas e números).

ENTRE 21 DE MAIO E 20 DE JUNHO: — Aspectos favoráveis pela manhã, com recebimentos de notícias agradáveis. A tarde será complicada. 1, 11 e 12; 10, 20 e 21 (horas e números).

ENTRE 21 DE JUNHO E 22 DE JULHO: — Impetuosidade nas questões sentimentais e vacilação nas emprêsas comerciais. 13, 14 e 15; 31, 41 e 51 (horas e números).

ENTRE 23 DE JULHO E 23 DE AGÔSTO: — Disposição orgulhosa e contrariedades. Vontades insatisfeitas e lutas íntimas. 16, 17 e 18; 246, 421 e 537 (horas e números).

ENTRE 24 DE AGÔSTO E 22 DE SETEMBRO: — Agressividade, incompreensão e torturas morais. 1, 10 e 23; 19, 28 e 37 (horas e números).

ENTRE 23 DE SETEMBRO E 22 DE OUTUBRO: Melancolia pela manhã e negócios jurídicos em perspectiva. 14, 15 e 16; 32, 78 e 79 (horas e números).

ENTRE 23 DE OUTUBRO E 22 DE NOVEMBRO: — Abalos morais, dores de garganta, inquietação. 11, 22 e 23; 47, 58 e 67 (horas e números).

ENTRE 23 DE NOVEMBRO E 21 DE DEZEMBRO: — Contrariedades no lar, decepções e saúde abalada. 12, 13 e 14; 21, 31 e 41 (horas e números).

MIRAKOFF

Kremlin vs. povo

WALTER KOLARZ

O livro do jornalista americano Eugene Lyons, recentemente publicado, salienta um fator importantíssimo — talvez o mais decisivo da história da União Soviética. Êste fator não consiste na luta para a manutenção do poder sôbre os diferentes partidos comunistas, nem do domínio do proletariado sôbre as outras classes sociais, ou ainda menos, do esfôrço necessário para reforçar a sociedade comunista; mas trata-se da luta investida pela Ditadura contra uma nação inteira.

Eugene Lyons escreve com muita sinceridade, e por ser sua obra uma acusação apaixonada do regime soviético, nem sempre obedece às normas de uma erudição sóbria, objetivada e histórica, mas com grande claridade demonstra um fato fundamental: que foi contra a vontade da maioria russa que o Partido Comunista se apoderou do govêrno e que daí em diante manteve o seu domínio por meio da violência e do terror.

A fim de saber como teria votado a população russa se as eleições fossem ao menos aproximadamente livres, não precisamos recorrer à adivinhação; é somente necessário referir-se aos resultados do escrutínio da Assembléia Constituinte nos meses de novembro e dezembro do ano 1917 quando apesar do controle já exercido pelos Comunistas, êles ganharam apenas 25% do voto total sendo que 58% do eleitorado votou a favor dos Revolucionários Sociais cuja platéia era de um socialismo moderado, com os votos restantes divididos entre os Mensheviks (Partido Social Democrático) e outros grupos políticos. Êsses resultados foram tão desastrosos para os Bolchevistas que êles permitiram apenas uma reunião da Assembléia Constituinte, depois da qual foi a Assembléia dispersada à fôrça pela Guarda Vermelha. Uma demonstração pacífica, sem armas, organizada pelos trabalhadores e os estudantes de Petrograd em sinal de apoio à Assembléia Constituinte, foi dispersada pelas tropas bolchevistas, resultando em algumas centenas de vítimas entre mortos e feridos. Com êsse incidente desapareceram as últimas esperanças para o estabelecimento de uma democracia parlamentar na Rússia e foi apenas o prelúdio da prolongada guerra entre o Partido Bolchevista e o povo russo à qual assistimos desde 1917.

Nos anos 1919 e 1920 houve uma onda de greves nos principais centros industriais do país por motivos aparentemente econômicos porém de fundo político. Os Comunistas agiram como se se tratasse de insurreições. Na greve das conhecidas instalações Putilov, os cabineiros da Cheka atiraram sôbre os operários e em seguida os soldados vermelhos passaram a ocupar a fábrica. No ano 1921 houve um levante em Kronstadt. Quinze mil marujos, operários e camponeses, fardados, revoltaram-se contra o Govêrno Soviético, exigindo liberdade de palavra, da imprensa e de reunião a libertação de prisioneiros políticos e a restituição dos direitos dos camponeses na disposição dos seus produtos. Os rebeldes vitoriosos tiveram o contrôle do Kronstadt durante quatro dias e depois foram subjugados à fôrça. O comandante da expedição punitiva foi o marechal Takhachevsky executado mais tarde em 1937.

Mas não eram apenas os Russos que se revoltavam. Outros povos do Império Soviético também levantaram-se contra o regime comunista. Em 1924 houve grande insurreição política na Georgia, suprimida à custa da execução de centenas de vítimas.

No entanto, nos anos que se seguiram, a ofensiva adotada pelo regime contra o povo assumiu uma aparência menos dramática, procurando-se então aumentar o terror constante inspirado pelos investigadores ou por outros meios "sociológicos"; por exemplo, enorme grupo de proscritos, foram denominados **Lishentsi**, isto é, "pessoas destituidas de direitos civis sendo perseguidos por motivo de sua origem social. Eram antigos aristocratas, padres comerciantes, industriários, oficiais e camponeses prosperos (os chamados "kulaks", cujo têrmo veio a ser aplicado a tôda pessoa que se opunha à coletivização) bem como os filhos de qualquer pessoa enumerada nas citadas categorias. Não tinham direito a qualquer emprego a não ser trabalhos manuais dos mais inferiores; não participavam do racionamento nem das acomodações de aluguel controlado, sendo-lhe recusado qualquer auxílio hospitalar. Não recebiam benefícios do seguro social e os seus filhos não podiam frequentar as escolas superiores.

Quando o Stalin lançou, finalmente, a sua famosa ordem: "liquidação total da raça dos kulaks" uma massa popular tão grande quanto a população da Suiça ou da Dinamarca foi destituida de tudo que lhe pertencia. Os kulaks e as suas famílias foram amontoados em vagões para transporte de gado e deportados para regiões remotas onde lhes impunham os trabalhos forçados. Esta campanha atingiu o seu auge no inverno de 1929-1930 mas a guerra contra os camponeses que se opunha à coletivização continuou ainda por muitos anos.

S. A. DIÁRIO CARIOCA

Administração e Redação
AVENIDA RIO BRANCO N. 25
Sede Própria

SUCURSAL EM SAO PAULO:
AV. IPIRANGA, 879 — 13.º ANDAR — SALAS 131 e 132
Telefones: 35-5369 e 36-4564

SUCURSAL EM BELO HORIZONTE
AV. AFONSO PENA, 774 — 3.º ANDAR — SALA 308

TELEFONES

Diretor-Geral	43-6465
Diretor Redator-Chefe	43-5574
Gerente	43-3939
Gerência	23-4643
Chefe da Redação	43-5574
Secretaria	43-5539
Política	23-1437
Economia e Finanças	23-3239
Reportagens	23-4472
Polícia	23-3082
Esportes e Suplementos	23-3239
Departamento Promoção e Vendas	23-3682
Depto. Gráfico	43-5669
Depto. de Publicidade	23-3763
Depto. de Publicidad	43-6557

ASSINATURAS
VENDA AVULSA

	Cr$
Numero do dia	1,50
Anual	360,00
Semestral	120,00

BRASIL E PAISES DA CONVENÇAO POSTAL

OUTROS PAISES

	Cr$
Anual	350,00
Semestral	200,00

RECLAMAÇÕES

Qualquer irregularidade de falta de jornais nas bancas ou entrega do DIARIO CARIOCA aos nossos assinantes deverá ser reclamada ao 'Departamento de Promoção e Vendas' por carta ou pelo telefone 23-3682.

VIAJANTES

Percorrem o interior dos Estados os nossos inspetores RUBALDO PERROTA e GENARO MANSUR.

Incentivo ao comércio nipo-brasileiro

Propôs o Ministro Alencastro Guimarães ao plenário do Conselho Nacional de Economia — Produtos brasileiros a serem absorvidos no mercado Oriental — Manufaturas japonesas a serem importados pelo Brasil — Importação das indústrias naval e automobilística em nosso país

O ministro Napoleão de Alencastro Guimarães, titular da pasta do Trabalho, Indústria e Comércio, debateu, ontem, durante mais de duas horas, com os conselheiros do Conselho Nacional de Economia problemas relacionados com o seu Ministério.

VIAGEM AO JAPÃO

A reunião foi presidida pelo sr. Edgard Teixeira Leite e teve início às 16,30 horas, com a presença de todos os seus membros. Abrindo a sessão, o sr. Teixeira Leite solicitou ao ministro Alencastro Guimarães que fizesse um breve relato sôbre sua recente viagem ao Japão. Após estabelecer um paralelo entre as condições econômicas do Brasil e daquele país, o Ministro do Trabalho afirmou que são imensas as possibilidades de ampliação de intercâmbio comercial entre o nosso país e o Japão.

As transações comerciais entre as duas nações poderão elevar-se de 50 milhões de dólares — afirmou — com indiscutíveis vantagens e benefícios para ambos os países. Poderemos exportar manganês, sisal, madeiras, excedentes de sal e de açúcar em troca de produtos manufaturados, inclusive locomotivas, trilhos, vagões, navios etc.

REEQUIPAMENTO FERROVIARIO

Ressaltou a inadiável necessidade de reequipamento de nossas ferrovias, principalmente a Estrada de Ferro Leste Brasileiro, a fim de ser adaptada ao transporte de manganês e de magnesita de Contendas, onde existe uma das maiores jazidas conhecidas. Com 10 milhões de dólares de trilhos e vagões — disse — essa ferrovia estaria em condições de carrear toda a produção regional e, sòmente de fretes, arrecadaria cêrca de Cr$ 300 milhões.

Revelou, a seguir, que os japoneses estão bastante interessados na implantação das indústrias naval e de automoveis no Brasil. Na primeira fase — disse — êles prometem a aplicação de 25% de matérias primas nacionais e, dentro de 5 anos a indústria naval atingirá a 100%. Com relação a indústria automobilística — disse — pretendem a transferência de fábricas de automóveis, "jeeps" e caminhões.

PEDAGIO

A uma pergunta de um dos conselheiros, manifestou-se favorável à criação do pedágio no país. É incompreensível que esse sistema de construção de estradas, que se tem revelado tão favorável em outras nações, não tenha ainda sido adotado no Brasil. Existe, mesmo, contra essa medida uma séria resistência no país, em todos os setores governamentais.

A extinção da garantia dos juros aos capitais invertidos no país tem sido o responsável pela fuga dos investimentos estrangeiros, no Brasil. Evidentemente foi um erro, como um erro, também, é pensar-se na nacionalização e socialização dos transportes.

Interrogado sôbre a política dos escritórios comerciais do Brasil no exterior, respondeu que a conduta do atual Govêrno a respeito tem sido, apenas, de ativá-los e fazer com que os mesmos funcionem realmente, a fim de que possamos obter os melhores benefícios.

Por fim, ressaltou que é premente a renovação dos nossos equipamentos ferroviários, rodoviários e também aéreos, pois muitos aviões já se apresentam obsoletos, para que o país possa desenvolver-se e atingir grau de progresso de que tanto necessita.

TERÃO ELAS O SERVIÇO TELEFÔNICO DE QUE VÃO PRECISAR?

A rêde telefônica precisa ser ampliada constantemente, para servir a um número cada vez maior de novos assinantes.

No entanto, só com a fixação de tarifas adequadas será possivel manter a eficiência dos serviços telefônicos e obter os recursos indispensáveis à sua expansão.

Companhia Telephonica Brasileira

Procurando servir sempre melhor!

Panorama Econômico NO BRASIL E NO MUNDO

Whitaker vence a batalha da inflação

O ministro José Maria Whitaker pode se considerar vitorioso na grande batalha antiinflacionária que, silenciosa, segura e tranquilamente, empreendeu à frente da pasta da Fazenda. Em quatro meses conseguiu estancar a espiral inflacionária, façanha que, inutilmente, os seus antecessores tentaram sufocá-la.

Assumindo, a 13 de abril dêste ano, as rédeas da política econômico-financeira do país, já alcançou a redução de Cr$ 1,5 bilhão de cruzeiros no "deficit" do exercício orçamentário, não emitiu um só centavo nos dois últimos meses, ao contrário, retirou da circulação mais de 2 milhões de cruzeiros. Além disso, revigorou o sistema bancário nacional, ativou as exportações, colocou a política do café em bases firmes e realísticas, recompôs o crédito e tranquilizou a economia nacional, afastando os sobressaltos que a traumatizavam.

O Presidente da República como prova de seu reconhecimento pelo muito que já realizou na pasta da Fazenda, foi levar, pessoalmente, ao ministro José Maria Whitaker os seus cumprimentos e congratulações. Não é só o mais alto magistrado do país que reconhece êsse inestimável serviço prestado à pátria mas todos os brasileiros. A inflação, no Brasil, era um mal crônico e considerado incurável, menos para o atual Ministro da Fazenda que, como por um milagre, em pouco menos de quatro meses, logrou erradicá-la.

A gestão do sr. José Maria Whitaker deverá expirar-se a 31 de janeiro do ano vindouro. Portanto, faltam apenas cinco meses. Mas, durante êsse lapso de tempo, ainda muito poderá realizar em prol da recuperação econômico-financeira nacional. De qualquer maneira, já tem a seu crédito uma vasta folha de serviços. E' certo que muito mais poderia fazer se dispusesse de maior tempo e o país ficaria a dever-lhe maior soma de benefícios.

Reunião dos Ministros da Fazenda do Brasil e da Colombia

E' esperado amanhã, a noite, nesta capital, a convite do ministro José Maria Whitaker, o sr. Carlos Villaveces, Ministro da Fazenda da Colombia, que vem debater com o seu colega brasileiro o estabelecimento de um acôrdo cafeeiro entre os dois mais importantes produtores do café, ao mundo.

Da importante reunião participarão, ao que se informa, influentes personalidades, dentre as quais o sr. Manoel Mejia, que também é esperado em companhia do ministro colombiano, o presidente do I. B. C., o secretário do Banco do Café da Colombia e o sr. Luiz de Toledo Pizza, presidente da Sociedade Rural Brasileira, que veio especialmente de São Paulo para tal fim.

O café em Nova York

NOVA YORK, 3 (AFP) — A cotação de abertura da Bôlsa de Café, desta cidade, terminou pouco antes do meio dia. Nesse momento, tinham sido vendidos 123 lotes, nos três contratos, isto é, um pouco menos do que ontem. Os preços para tôdas as entregas acusaram uma alta de duzentos pontos por libra pela terceira vez consecutiva. Por outro lado, o mercado do café disponível e o do para embarque estiveram geralmente nominais, porquanto os corretores aguardam que o mercado se estabilize, aqui como no Brasil. O "Santos" tipo quatro disponível foi cotado, nominalmente, a 59 centavos e, à saída do Brasil, as cotações acusaram um avanço de um centavo por libra, cotação nominal.

Mercado de café a têrmo

NOVA YORK, 3 (AFP) — O mercado do café a têrmo esteve bastante ativo e irregular hoje. A abertura foi laboriosa, e a totalidade dos contratos e entregas não foi finalmente negociada senão pouco antes de meio dia. Nesse momento, os contratos acusaram a alta de duzentos pontos. Entretanto, essa alta não foi duradoura, e alguns entregas perderam mesmo a totalidade do seu avanço, devido a realizações de lucros e a vendas. Estas últimas foram motivadas igualmente pelo fato de que as entregas próximas acusavam forte prioridade sôbre as outras épocas. Por outro lado, alguns negociantes parecem inclinados a esperar informações precisas, referentes às geadas no Brasil. Frisam, aliás, que, mesmo danos importantes, não impedirão que os países consumidores obtenham todo o abastecimento necessário nesta estação. No fechamento, os contratos «B» acusaram todos alta de 200 pontos; o contrato «B» acusou alta de 260 pontos e o contrato «M» esteve inalterado ou em alta de 200 pontos. O contrato «S» vendeu 626 lotes, o contrato «B» 20 e o contrato «M» 65.

Os cafés colombianos tiveram cotações nominais.

As geadas nos cafezais paulistas

S. PAULO, 3 (Asapress) — Procedente de Piracicaba, onde foi verificar os prejuízos causados pela geada em sua propriedade agrícola, regressou ontem a esta Capital o sr. João Pacheco e Chaves, presidente da Comissão Especial do Café na Câmara Federal. Segundo nos declarou, cêrca de 12 mil pés de café foram completamente destruídos pelas geadas.

O ex-presidente do IBC, manteve durante o dia de ontem diversos contatos com os técnicos da Secretaria da Agricultura, coletando informações sôbre os prejuízos causados pela geada aos cafezais paulistas, a fim de pronunciar hoje, na Câmara Federal um discurso sôbre o assunto. Podemos adiantar que o principal assunto à ser focalizado no discurso daquele parlamentar será a extinção do confisco cambial, chamando a atenção do Govêrno para a possível alta do preço do produto, que fatalmente será provocada em face da carência de estoque de café no país. No entender dos parlamentares paulistas, êsse assunto será prejudicial à nossa economia cafeeira.

Inquietação entre produtores de borracha

LONDRES, 3 (AFP) — Alguns produtores de borracha começam a se inquietar diante da alta espetacular, nestes últimos meses, da cotação da matéria prima.

Há ano e meio, a borracha valia, nesta capital menos de 16 pence por libra-pêso e, há um ano aproximadamente, 20 pence. Ontem, terça-feira, a cotação era de 41 pence. No relatório anual da «Bukit Sembawang Rubbers, hoj publicado, o presidente do conselho de administração, sr. J. K. Swaine, que preside um certo número de companhias de plantação de seringüeiras na Malásia, adverte aos seus acionistas que «isso não irá sempre assim tão bem», e não hesita em predizer que a indústria vai passar por dificuldades.

Segundo o sr. Swaine, a alta atual é imputável a uma certa penúria, devida ao fato de que vastas regiões produtoras ainda não realizaram os seus programas de renovação das plantações. Mas, à medida que essas regiões puserem no mercado a borracha proveniente das novas plantações em alto rendimento, uma queda das cotações é inevitável, e a concorrência encarniçada com a borracha sintética será o prenúncio da terceira grande depressão para esta indústria.

Mercados e Cotações

CAMBIO LIVRE

O mercado de câmbio, livre, funcionou, ontem, na abertura fraco e no fechamento estável.

BANCOS PARTICULARES

Abertura		
Dólar, venda	75,00	—
Dólar, compra	73,00 a	73,50
Libra, venda	204,00 a	206,00
Libra, compra	197,00 a	199,00

Fechamento		
Dólar, venda	75,00	—
Dólar, compra	73,00	—
Libra, venda	205,00 a	206,00
Libra, compra	198,00 a	200,00

Banco do Brasil

Tabela afixada pelo Banco do Brasil de Bonificações conforme instrução n. 114 da SUMOC.

	2a. Cat.	3a. Cat.	4a. Cl.
US$	18,70	24,70	31,70
Inglaterra, Libra	52,360	69.160	88.760
Suiça	4,3608	5.760	7.3924
US$ Conv.	17,19	22,95	29,67
França	0,0491	0.0655	0,0847
Bélgica	0,3406	0,4549	0.5880
Dinamarca	48.132	64.260	83.076
Suéci.	3.3249	4.4396	5.7388
Libra Islândia	48,132	64.360	83.076

CAMBIO

O mercado de câmbio oficial funcionou, ontem, em posição estável e sem alterações nas taxas. O Banco do Brasil para cobranças vencidas em geral para remessas e cotas autorizadas declarou vender libras à vista para entrega pronta a Cr$ 52,69,6. e dólares a Cr$ 18.82. Aquele Banco comprava letras de exportação a Cr$ 51.4080 sôbre Londres e a Cr$ 18,30 sôbre Nova York.

O Banco do Brasil afixou as seguintes taxas:

Fechou inalterado.

	Venda	Comp.
Libra	52.6960	51.4080
Dólar	18.82	18.36
Escudo	0.6607	0.6328
Franco suiço	4.4260	4.2834
Pêso uruguaio	5.7160	5.5011
Florim	4.9252	4.8048
Franco belga	0.3799	0.3639
Coroa sueca	3.6402	3.5513
Coroa tcheca	2.6139	2.55
Coroa dinamarquesa	2.7497	2.6348
Franco francês	0,0538	0,0525
Pêso argentino	1.3510	1.3152
Pêso boliviano	0,3137	—

OURO FINO

O Banco do Brasil comprou ontem a grama de ouro fino na base de 1.000 e 1.000 em ouro ou amoedado ao preço de Cr$ 20.81.76.

Câmara Sindical

Registraram-se as seguintes médias cambiais, em 1 de agôsto.

Países	Mercados Livre
América do Norte, Dólar	73,08
Alemanha, Marco	17,45
Canadá, Dólar	74,00
Dinamarca, Coroa	9,00
Inglaterra, Libra	209,11
Portugal, Escudo	2,5798
Suiça, Franco	17,20
Uruguai, Pêso	22,72
MERCADO OFICIAL	
América do Norte, Dólar	18,82
Bélgica, Franco Belga	0,3799
Dinamarca, Coroa	2,7499
França, Franco	0,0538
Inglaterra, Libra	52,6960
Portugal, Escudo	0.6607
Suécia, Coroa	3,6402
Suiça, Franco	4,4369
Uruguai, Pêso	5,7334
MOEDAS	
América do Norte, Dólar	74,80
Argentina, Pêso	2,40
Alemanha, Marco	18,09
Bélgica, Franco Belga	1,40
Espanha, Peseta	1,83
Itália, Lira	0,12
França, Franco	0,21
Holanda, Florim	25,00
Inglaterra, Libra	214,03
Portugal, Escudo	2,62
Suiça, Franco	18,00
Uruguai, Pêso	23,00
Venezuela, Bolivar	24,00

Bôlsa de valores

Regulou, a Bolsa, ontem, com trabalhos muito animados e com negócios desenvolvidos, nos papéis em evidência, Fecharam em alta as Obrigações de Guerra e calmas as apólices da União, com as apólices de sorteio e a renda de Minas e São Paulo, estacionárias e sem firmeza. As ações de Companhias regularam em condições variáveis, como se verifica das vendas adiante.

VENDAS REALIZADAS ONTEM:

União	Cr$
23 Unif.	690,00
155 D. Emis. pt.	800,00
16 D. Emis. pt. Emp. Ant.	765,00
24 Reajust.	800,00
300 Idem	805,00
173 Idem	810,00
OBRGS.:	
23 Guerra Cr$ 1.000	825,00
110 Idem	830,00
1 Idem Cr$ 5.000	4.100,00
8 Idem	4.130,00
ESTADUAIS - Apls.	
297 Minas 1177	515,00
76 Idem	518,00
10 Minas - Rec. Econ. - 1a. Serie Cr$ 500	340,00
35 Idem Cr$ 1.000	543,00
202 Minas - Dec. 936	490,00
363 Minas 1934 pt. 1a. S.	113,00
56 Idem 2a. Série	103,00
271 Idem 3a. Série	103,00
50 São Paulo Unif.	570,00
MUNICIPAIS DO D. FEDERAL:	
10 Dec. 1535	175,00
195 Emp. 1931	172,00
Div. Particular:	
COMPANHIAS:	
Ações:	
25 Azno S. A. Indústria e Comércio Pref. Cr$ 1.000	1.230,00
130 C. Brahma Pref. Cr$ 200	715,00
25 Docas de Santos Cr$ 200 Nom.	200,00
20 Lab. Moura Brasil - Orlando Rangel Cr$ 1.000 - Pref.	1.200,00
28 Mesbla Cr$ 200	217,00
72 Idem	220,00
345 Idem	228,00
350 Motorista União Comercial Importadora Cr$ 200	200,00
100 Quimex do Brasil Ind. dústrias Quimicas e de Explosivos Cr$ 1.000	1.000,00
109 B. Mineira pt. Cr$ 1.000	1.470,00
100 Sid. Mannesmann Cr$ 1.000	980,00
100 S.d. Nacional Cr$ 200	205,00
DEBENTURES:	
186 Cia. D. Santos 7 por cento Cr$ 200	173,00
LETRAS HIPOTECARIAS:	
100 Bco. Brasil 5 por cento Cr$ 1.000	700,00
10 Bco. Prefeitura Cr$ 1.000 7 por cento	770,00

USE O SABÃO VERA

E VERA A ESPUMA QUE DÁ

CACHOEIRO DE ITAPEMIRIM

ESTADO DO ESPIRITO SANTO

Janeiro, 1956	340,00	328,00
Outubro, 1956	335,00	332,00

Mercado — Firme.
Vendas — Nada.

CACAU

Funcionou ainda ontem, êsse mercado firme e com os preços inalterados.

Entradas 25.989 sacas, sendo 15.989 do Estado do Rio e 10.000 de Pernambuco. Saídas 16.421. Existência 93.243 sacas.

Cotações por 10 quilos

Branco cristal 325,00 e mascavos 280,00

Algodão

Esteve, ainda ontem êsse mercado sustentado e com os preços inalterados.

Entradas 231 fardos do Maranhão. Saídas 350. Existência 22.920 fardos.

COTAÇÕES POR 15 QUILOS

Para imediata:

Seridó, tipo 3	400,00 a 415,00
Seridó, tipo 4	395,00 a 405,00
Para agôsto:	
Seridó, tipo 3	400,00 a 410,00
Seridó, tipo 5	nominal
Ceará, tipo 3	385,00 a 395,00
Ceará, tipo 5	Nominal
Para outubro:	
Matais, tipo 5	335,00 a 340,00
Matais, tipo 5	Nominal
Matais, tipo 3	Nimonal
Matais, tipo 5	345,00 a 350,00

GENEROS

O mercado de gêneros alimentícios funcionou, ontem, com o seguinte movimento:

	Entradas	Saídas
Feijão, sacos	3.032	—
Açúcar, sacos	22.322	—
Milho, sacos	5.799	—
Farinha, sacos	—	—
Arroz, sacos	15.558	—
Banha, caixas	6.610	—
Azeite, caixas	1.730	—
Cebolas, caixas	1.730	—
Batatas, sacos	95	—

Mercados estaduais e estrangeiros

LONDRES, 3

Abertura:

Cambios e vista por £ sôbre Nova York, à vista por Libra 2.7800 comp. 2.7912 vend.

Buenos Aires, por P. 38.75 comp. e 39.00 vend.

Montevideu, por P. 9.04 comp. e 9.09 vend.

Rio de Janeiro, livre Cr$ 206,00 comp. e 213.00 vend.

Canadá, por 2.7444 comp. e 2.7456 vend.

Berna, por 12.1762 comp. e 12.1787 vend.

Bruxelas por F. 139.20 comp. e 139.25 vend.

Estocolmo, por Kr. 14.3937 comp. e 14.3925 vend.

Copenhague, por Kr. 14.3937 comp. e 14.3962 vend.

Amsterdam, tel. por 10.63 comp. e 10.6350 vend.

Paris, tel. por 973.37 comp. e 973.62 vend.

Gênova por L. 1.725 comp. 1.775 vend.

Madri, por P. 30.86.

Lisboa, por Escudo 79.90 comp. e 80.00 vend.

Praga Kr. 20.00 comp. e 20.25 vend.

Berlim marco bloq. 11.7075 comp. e 11.71 vend.

Oslo, por Kr. 20.0050 comp. e 20.01

LONDRES, 3

Londres, à vista por £ sôbre:

Nova York, à vista por Libra 2.7887 comp. e 2.7894 vend.

Rio de Janeiro, livre por Cr$ 206,00 comp. e 213.00 vend.

Buenos Aires, por P. 38.75 comp. e 39.00 vend.

Montevideu, por P. 9.04 comp. e 9.09 vend.

Berna, por 2.7437 comp. e 2.7444 vend.

Amsterdam, por F. 10.275 comp. e 10.6312 vend.

Oslo, por Libra Kr. 19.9950 comp. e 20.00 vend.

Madri, por P. 30.66.

Lisboa, por Escudo 79.90 comp. e 80.00 vend.

Paris, tel. por 973.75 comp. e 974,00 vend.

Gênova, por L. 1.725 comp. e 1.775 vend.

Bruxelas por F. 139.20 comp. e 139.25 vend.

Estocolmo, por Kr. 14.3925 comp. e 14.3950 vend.

Copenhague, por Kr. 19.3325 comp. e 19.3375 vend.

Berlim marco bloq. 11.7050 comp. e 11.7075 vend.

Praga por Kr. 20.00 comp. e 20.25

NOVA YORK, 3

Abertura:

Libras, telegráfica por Libra 2.7887 comp. e 2.7900 vend.

Rio de Janeiro, por Cr$ 1.35 comp. e 1.38 vend.

Montreal, tel. por 1.0162 comp. e 1.0168 vend.

Bélgica, tel. por 1.9850 comp. e 1.9875 vend.

Para tel. por P. 0.2850 comp. e 0.2862 vend.

Estocolmo tel. por Kr. 19.32 comp. 19.34 vend.

Madri oficial por P. 2.36.

Berna, tel. por F. 23.33 comp. e 23.34 vend.

Lisboa tel por Esc. 349 comp. e 350 vend.

Amsterdam, tel. por 26.17 comp. e 26.19 vend.

Montevideu, tel por P. 30.12 comp. e 30.37 vend.

NOVA YORK, 3

Fechamento:

Nova York, sôbre:

Londres, telegráfica por Libra 2.7887 comp. e 2.7900 vend.

Montreal, tel. por $ 1.0162 comp. e 1.0168 vend.

Rio de Janeiro, por Cr$ 1.34 comp. e 1.37 vend.

Lisboa, telegráfica por Escudo 26.17 comp. e 26.19 vend.

Montevideu, tel, por P. 30.12 comp. e 20.37 vend.

Estocolmo, tel. por 19.32 comp. e 19.34 vend.

Buenos Aires, tel, por P. 7.12 comp. e 7.23 vend.

Paris, tel. por F. 0.2850 comp. e 0.2862 vend.

Berna, tel, por F. 23.33 comp. e 30.50 vend.

Madri, oficial, por 2.36.

Amsterdam, tel, por 26.17 comp. e 26.19 vend.

Bélgica, tel, por 1.9862 comp. e 1.9887 vend.

BUENOS AIRES, 3

Mercado livre para transferencias e pagamento de serviços financeiros.

Fechamento:

Sôbre Londres, à vista por £:

Taxa de compra (P) — 9,12

Taxa de venda (P) — 9,17

Sôbre Nova York, à vista em dólares:

Taxa de venda (P) — 130,00

Taxa de compra (P) — 330,50

MONTEVIDEU, 3

Fechamento:

Sôbre Londres, à vista por £:

Taxa de venda (P) — 59,05

Taxa de compra (P) — 39,08

Sôbre Nova York à vista por dólares:

Taxa de compra (P) — 1.39525

CAFE'

SANTOS, 3

	Hoje.	Ant.
N. 4 - S/Descrição	430,50	433,50
N. 4 - Est. Santo	406,50	413,50
N. 4 - Santos Riado	368,50	373,50
Mercado	Est.	Firme
Embarques	8.944	22.955
Entradas	21.225	17.691
Existência	1.792.522	1.780.241
Saídas	3.522	23.659

TERMO

CONTRATO "B"

Meses	Abert.	Fech.
Agôsto, 1955	375,90	375,90
Setembro, 1955	379,90	379,90
Dezembro, 1955	379,30	379,50
Janeiro, 1956	379,80	379,80
Março, 1956	383,80	383,80
Maio, 1956	383,90	385,90
Julho, 1956	381,90	381,90
Mercado	Paral.	Paral.
Vendas - Nada.		

CONTRATO "C"

Meses	Abert.	Fech.
Agôsto, 1955	446,40	450,00
Setembro, 1955	437,50	441,50
Dezembro, 1955	423,00	427,50
Janeiro, 1956	418,00	422,00
Março, 1956	413,90	417,00
Maio, 1956	412,90	416,90
Julho, 1956	410,00	414,00
Mercado	Firme	Firme
Vendas	—	—

ESPIRITO SANTO

VITORIA, 3

Tipo 7/8 Cr$ 221,10 por 10 quilos.

Mercado Fraco.

RIO de Janeiro

Cidade maravilhosa, radiante de sol e de beleza! Com praias feiticeiras, está ligada a S. Paulo pela Pres. Dutra,

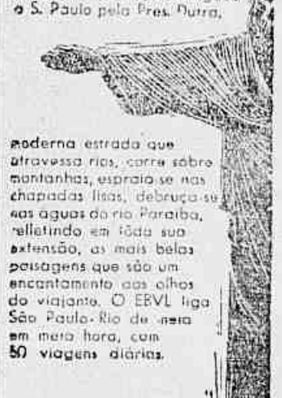

moderna estrada que atravessa rios, corre sôbre montanhas, espraia-se nas chapadas lisas, debruça-se nas águas do rio Paraiba, refletindo em tôda sua extensão, as mais belas paisagens que são um encantamento aos olhos do viajante. O EBVL liga São Paulo-Rio de hora em hora, com 50 viagens diárias.

Paradas para lanches e refeições

AGENCIAS DE EMBARQUE E INFORMAÇÕES

SÃO PAULO
Av. Ipiranga, 085 - Fone 36-7456

RIO
Est. Rodoviário Pça. Mauá - Fone 23-3912

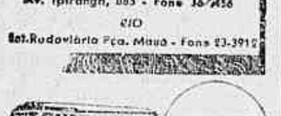

LEILÃO DE DIVISAS

Rendeu Cr$ 36.043.850,00 o leilão de divisas realizado ontem na Bôlsa de Valores do Rio, cujo resultado damos abaixo:

ESPÉCIES DE DIVISAS	Cat.	MONTANTE DAS DIVISAS Oferecidas	Licitadas	Sobras	ÁGIOS Mínimo	Máximo
US$ CHILE	1a	1.000	—	1.000	—	—
PRONTO	2a	21.000	21.000	—	38,00	38,00
	3a	5.000	5.000	—	36,10	36,10
	4a	2.000	2.000	—	45,00	45,00
	5a	1.000	1.000	—	100,00	100,00
US$ JAPÃO	1a	84.000	84.000	—	47,10	47,60
PRONTO	2a	141.000	141.000	—	49,50	50,30
	3a	66.000	66.000	—	81,10	81,30
	4a	6.000	6.000	—	153,00	153,00
	5a	3.000	3.000	—	161,10	161,10
US$ NORUEGA	1a	9.000	—	9.000	—	—
PRONTO	2a	135.000	135.000	—	30,00	30,10
	3a	22.000	22.000	—	45,00	46,00
	4a	12.000	12.000	—	49,00	50,00
	5a	2.000	2.000	—	100,00	100,00
FRANÇA - FRANCOS	1a	5.600.000	5.600.000	—	0,200	0,204
PRONTO	2a	3.500.000	3.500.000	—	0,320	0,320
	3a	5.600.000	5.600.000	—	0,361	0,370
	4a	700.000	700.000	—	0,810	0,810
	5a	350.000	350.000	—	1,01	1,01
BELGICA (FRANCOS)	1a	1.000.000	1.000.000	—	0,800	0,851
PRONTO	2a	1.300.000	1.300.000	—	1,82	1,84
	3a	1.300.000	1.300.000	—	1,90	1,90
	4a	100.000	100.000	—	2,00	2,00
	5a	50.000	50.000	—	3,65	3,65

No preço acima são marcados a taxa de impostos sôbre vendas e consignações.

ESTADOS UNIDOS

NOVA YORK, 3

	Hoje	Ant.		Hoje	Ant.
Setembro	52,50	54,50	—	54,50	54,52
Mar. 1956	46,75	48,75	—	48,75	47,50
Dez. 196	43,30	45,30	—	45,30	45,30

NOVO CONTRATO "B"

Maio, 1956	41,40	43,40	—	42,40	43,40
Julho, 1956	40,10	42,10	—	42,10	42,10

Na abertura - Muito firme, com alta de 200 pontos.

Vendas — 22.500 sacas.

No fechamento — Firme, com alta de 200 pontos.

As 13,30 horas - Firme, com alta de 2 a 200 pontos.

Vendas - 161.500 sacas.

DISPONIVEIS

NOVA YORK, 3

	Hoje	Ant.
Mister		
Tipo Rio N. 4		
Tipo Rio 7	43,00	N/C
Estritamente Mole:		
Santos n. 2	58,50	61,00
Santos n. 4	57,50	60,00

AÇUCAR

RECIFE, 3

Mercado	Hoje	Ant.
Usina de primeira	320,00	320,00
Cristais	333,20	333,20
Demerara	295,00	295,00
Entradas:		
Hoje	—	—
Desde ontem	—	—
sacos de 80 quilos	3.806	8.064
Desde 1.o de set.	6.784.643	6.780.837
Exportação	—	28.395
Existência	84.155	82.349
Consumo	2.000	2.000

ALGODAO

RECIFE, 3

Preços das fibras	Hoje	Ant.
Para vend.		
Matas tipo 5-Comp.	505,00	505,00
Sertões, tipo 5-Comp.	530,00	530,00
Entradas:		
Hoje	—	—
Desde ontem	—	—
cas de 60 quilos	662	746
Desde 1.o de set.	445.956	445.294
Existência	5.557	5.595
Consumo	700	700
Consumo	700	700

Compradores

S. PAULO, 3

	Abert.	Fech.
Agôsto, 1955	N/C	N/C
Outubro, 1955	33,75	33,88
Dezembro, 1955	35,45	33,44
Março, 1956	36,55	36,55
Maio, 1956	34,80	34,70
Julho, 1956	34,70	34,60
Vendas	—	40.000
Mercado	Est.	Calmo

DISPONIVEL

	nom	nom
3	35,53	35,20
3 1/2	35,00	34,67
4	34,67	34,33
4 1/2	33,67	33,33
5	32,20	32,00
5 1/2	30,47	30,47
6	29,07	29,07
6 1/2	28,00	28,00
7	25,47	26,47
8	26,07	26,07
9		

NOVA YORK, 3

	Abert.	Fech.
Outubro, 1955	33,90	33,87
Dezembro, 1955	34,13	34,06
Março, 1956	33,98	33,92
Maio, 1956	34,12	34,09
Julho, 1956	33,62	33,58
Outubro, 1956	33,30	33,26
Dezembro, 1956	33,20	33,17
Ano, Up. Mids.	—	34,80

Na abertura - Apenas, estável com baixa de 2 a 7 pontos.

No fechamento - Estável, com baixa de 6 a 14 pontos.

CACAU

NOVA YORK, 3

	Abert.	Fech.
Setembro, 1955	31,55	31,40
Dezembro, 1955	31,91	31,84
Março, 1956	32,37	32,30
Maio, 1956	32,02	32,33
Julho, 1956	32,50	32,37

Na abertura - Acessível, com baixa de 20 a 72 pontos.

No fechamento - Acessível, com baixa de 40 a 55 pontos.

Vendas - 213 contratos.

Trigo

Fechamento

	Hoje	Ant.
CHICAGO, 3		
Setembro, 1955	1.9962	1.9850
Dezembro, 1955	2.0325	2.0175

STOCK EXCHANGE DE LONDRES

LONDRES, 3

TITULOS BRASILEIROS	COMPRADORES - PLANO B Hoje 3 pm.	Anteriores 3 pm.
FEDERAIS:		
Conversão 1910 4%	49- 5- 0	49- 5- 0
Empréstimo de 1913 5%	49-10- 0	49-10- 0
ESTADUAIS		
Distrito Federal 5% (Nacionalizado)	28- 0- 0	28- 0- 0
Rio de Janeiro, 1927 5%	36- 0- 0	36- 0- 0
Bahia, 1928 5%	31- 0- 0	31- 0- 0
TITULOS DIVERSOS:		
Bang of London & South America Ltd.	3- 3- 9	3- 3- 9
São Paulo Gas Co Ltd (Preferenciais)	6-10- 0	6-10- 0
Cables & Wireless, Ltd. Ordinárias	2-13- 0	2-13- 3
Wilson, Sons & Co.	0- 1-10	0- 1-10
Imperial Chemical Industries, Ltd.	2-15- 4	2-15- 4
Lloyd's Bank, Ltd ("A" Shares)	3- 2- 9	3- 2- 9
Rio Flour Mills & Granaries, Ltd	1-13- 1	1-12-10
São Paulo Railways Co. Ltd. Ações 10 por cento	0- 3- 1	0- 3- 1
TITULOS ESTRANGEIROS:		
Consols, 2 1/2%	58- 5- 0	57- 5- 0
Emp. de Guerra Britânico, 3 1/2% 1927/47	78- 7- 6	77- 7- 6
Shell Transport Trading	7- 6- 3	7- 6-10
Canadian Eagle Oil	3-12- 1	3- 9- 4
Royal Dutch Petroleum	62- 0- 0	62-12- 6

Santos Vahlis e o "Café Society em 4a. Dimensão"

Para primeira apresentação do programa "Café Society em 4.ª Dimensão", que será estreado dia 8, 2.ª feira, às 22,10 horas, na TV-Tupi, foram convidados, além da exma. sra. d. Anna Amélia Carneiro de Mendonça, presidente e fundadora da Casa do Estudante, e uma das melhores expressões da nossa sociedade e da nossa cultura, os conhecidos jornalistas Eloy Dutra e Joel Silveira, homens de rara combatividade e cujos nomes dispensam apresentação.

O programa será dirigido por Teófilo de Vasconcelos, o conhecido e estimado homem de rádio e de teatro, que todo o Brasil conhece.

Fugindo de casa (7)

Copiamos hoje. Havíamos alcançado a planície. Surgiu do lado oposto um tropeiro que falou:

— Não viram passar três meninos por aí? Os pais dêles estão loucos, procurando por tôda parte...

— Somos escoteiros e viemos a B. Horizonte buscar mais mantimentos para o nosso acampamento.

O homem aproximou-se. Pusemos mãos às armas, mas sem tirá-las da cintura.

O homem afastou-se. Percebemos que êle voltaria, por isso resolvemos despistá-los.

Para isso, descemos por um segundo caminho coberto de folhagem. De fato, o tropeiro subiu pelo primeiro para pegar-nos de emboscada. Então voltamos e ficamos na ponta da estrada.

O tropeiro embrenhou-se pelo mato cautelosamente.

Corremos a tôda brida e êle não nos viu.

A um certo ponto fizemos alto, debaixo de uma árvore e comemos pão. Demos alguns tiros de revólver e afastamos.

Agora tínhamos dois caminhos. O primeiro era o que viéramos, e entrava pela cidade. Este tinha o inconveniente de poder estar cercado por algum polícia.

O segundo contornava a serra e dava a um pequeno monte pertinho de casa. Seguimos pelo segundo.

Lá no alto da 1a. serra estava uma garça, grulhando e gritando marteladamente. Enfim chegamos à serra, donde podíamos avistar, bem perto de nós, as nossas casas. De lá êles nos perceberam e enviaram alguns meninos para nos buscarem. Esperamos calmamente. Quando êles aproximaram escondemos na moita e jogamos para a esquerda pedras, fazendo barulho na folhagem. Eles se dirigiram para lá nós corremos, saltando cêrca dos barracões abundantes ali.

Os meninos correram em nossa perseguição é então agora esperamos de fato.

Voltamos calados. Lá em casa uma multidão de pessoas vizinhas se aproximaram. Entrei. Tomei banho. Meu pai fez-me um interrogatório, zangou-me nervosamente, mandando-me pedir perdão a minha mãe. Eis aqui o resumo de minha fuga. (fim).

VIAJANTES

Sua Exa. o marquês Blasco Lanza d'Ajeta, novo embaixador da Itália no Brasil, que deverá chegar ao Rio no dia 8 do corrente, a bordo do "Giulio Cesare". Com destino a Buenos Aires, viajam no mesmo transatlântico, o novo embaixador da Itália junto ao Govêrno argentino, dr. Francesco Babuscio Rizzo, o coronel Guglielmo Falcone, adido militar italiano, e o dr. H. Leppo, embaixador da Finlândia na Argentina.

Pena

FOLHEANDO uma coletânea de poesias dos melhores poetas japoneses, Jair Amorim coçou a cabeça, jingou em cima do tamanho que Deus lhe deu e disse isto:

— Quanta letra de valsa perdida!

Rubens Amaral e Luis Paulistano foram testemunhas.

Pela noite a dentro

SIM. A Mayrink Veiga voltou a irradiar noite e dia, sem parar, como anteriormente. Entra, agora, pela noite a dentro transmitindo boa música, tôda e qualquer informação, hora certa de quinze em quinze minutos, reportagens, o diabo a quatro em matéria de tudo.

E' a emissora policial da noite. Um microfone sempre atento aos principais acontecimentos que se desenrolam na Capital da República.

A loura Dora

FOI contratada pela Organização Victor Costa a loura Dora Lopes (ritmo em terceira dimensão) que já está com estréia marcada na Mundial, num programa gostoso, brasileiro, sambístico e escandalosamente ritmado.

Também Alcides

ALCIDES Gerardi entrou no bom caminho. E como o bom caminho significa assinar contrato com a Organização, batata: aquele cantor não perdeu tempo e já é nosso com estréia marcada para setembro.

E' só aguardar.

Ontem, no Galeão

COMETI um taxi e fui ao Galeão esperar as personalidades brasileiras e norte-americanas procedentes de Nova York, num Super-Constellation da Varig. E, de fato, vi Walter Pidgeon (com quem almoçarei amanhã no Hotel Glória), Jean Grain, Bárbara Rusch, Ann Francis, Jorge e Dolores Guinle, Jacinto de Thormes, Ibrahim Sued e inúmeras outras pessoas. Tôdas muito simpáticas e sorridentes. Mas, cansadas da viagem tão longa.

Jacinto de Thormes não chegou para os microfones. Falou, informou, prometeu novidades e foi o sucesso da aterissagem, de vez que veio sobraçando um tigre (tamanho natural) muito amarelo e muito listrado (era um tigre sem bengala, mas de pijama...) detalhe que obrigou a todos repórteres formularem perguntas sôbre.

Tive a felicidade de palestrar demoradamente com as Delegadas da Aliança de Mesas Redondas Pan-Americanas do Rio de Janeiro (instituição cultural que faz intercâmbio com todos

ALZIRO ZARUR — escreve na "Revista do Rádio". E escreve elevado. Sem o terra-a-terra esterilizante (tipo Ricardo Galeno) e sempre preocupado com a "Legião da Boa Vontade". Informa coisas sôbre a ABCR (Associação Brasileira de Cronistas Radiofônicos), da qual é presidente de fato. E usa (não é sempre), o têrmo "canalhocrata" para bem definir aqueles que no Rádio ou fora dele, usam a canalhice como ex ediente comum. Zarur (o bom Zarur) é poeta dos bons e publicou o livro "Poema da Era Atômica", que é um verdadeiro libelo contra a vida material. O ilustre cronista já escreveu em diversos jornais, foi colaborador durante muitos anos da revista "Fon-Fon" e ao deixá-la me indicou como seu substituto, coluna que eu peguei mas desisti no meio do caminho porque não me seduziam os mil cruzeiros por conta. Entende de religião. Tem pinta de Apóstolo. E faz citações latinas nos bate-papos com os amigos. E uma excelente praça, um enorme coração e produtor da Tamóio

os países sul-americanos) e fiquei conhecendo (e, sobretudo, admirando) a senhora Maria Ramos, bem assim as delegadas do Chile, Honduras, Cuba e Haití. Esta última, por sinal, um sonho de branco num corpo moreno. Que foram ao Aeroporto recepcionar os ilustres passageiros.

Cumprimentei as recepcionistas da Varig, senhoritas Ziglend (verdadeiro poema da carne feito para as contemplações mais exigentes) e a doce Monich (pedaço de céu em azulzinho) que me informaram, rápido, ser modelo da Canadá.

Também Constance Moore compareceu em louro e casaco de pele cheirando a muitos mil dólares (foi esperar o marido) acompanhada da figura simpaticíssima (de colete e tudo) do querido Oscar Ornstein, "public relations" do Copacabana-Palace, que aliás me prometeu uma lista completa dos passageiros e na hora da confusão, do "chegaram agora", etc., esqueceu todo. Lapso natural. Muito justo. Muito humano. Em se tratando de uma figura cem por cento como sabe ser a figura amável e gentilíssima do querido Oscar.

O resto foi a presença de muitos fãs. Policiamento aeronáutico e intenso. Motorista de taxi querendo cobrar 200 pratas pra voltar. Um sururu entre vários desocupados. E a viagem de volta. Serena e sem incidentes.

"Los tres ases"

GRAVARAM em disco RCA (no México) os boleros "La enramada" e "Alivio". Músicas que estão tinindo de boas. A propósito de "Los tres ases", disse-me o mexicano Juan Artega:

— Los tres ases están en su época. Primero empezaron a destacar poco a poco por la maestria con que interpretan todos los ritmos, pero vino su grabación de "Mi ultimo fracaso" y se consagraron como el trio que con más sabor interpreta los boleros romanticos. "La enramada", de Graciela Olmos es un hermoso bolero que ustede posiblemente ya han escuchado, pero hasta que haya oído la interpretación que de el hacen Los tres

ases, podrá estar seguro que no conocia lo hermoso que verdaderamente es este bolero.

De fato.

Contratado

FOI contratado pela TV-Rio o compositor Henrique Gandelman. Assumiu a direção das importantes seções: Discoteca, Sonoplastia e Filmoteca.

Parabens.

Bom

O PROGRAMA de Martinha Rocha na Mayrink. Casa cheia. Números de Silvia Teles e Carlos Augusto. Humorismo de Zé Trindade, Wilma Faria e Francisco Anisio. Presença gorda de Antonio Maria. Voz da baiana completamente dentro do ritmo.

Uma beleza.

Boate

JORGE VEIGA vai gravar uma composição carnavalesca intitulada: "A dança do Didu". E disseram logo que o senhor Carlos Eduardo de Sousa Campos (um dos 10 mais) iria processar os autores da charge destinada aos dias de Momo.

Saindo em campo, apurei que (por enquanto) tudo não passa de boato e um bom "trabalho" em cima da marcha que (dizem) promete abafar.

Pé firme

O FRIO continua invicto. Meus dedos estão duros. E nervosos. Por isso vou acender a hipotética lareira do meu apartamento.

Tchau.

BANCO BOAVISTA S. A.

uma completa organização bancária

comunica a inauguração da sua agência

CINELÂNDIA

Em plena Cinelândia, com o horário das 9½ às 19 horas

Comunicamos também que os nossos depósitos em 30 de Junho de 1955 montam a

Cr$ 2.401.000.000,00

representando um aumento sôbre os depósitos de 31 de Dezembro de 1954 de

250 milhões de cruzeiros.

A esta prova de confiança, que muito nos penhora, procuramos corresponder esforçando-nos cada vez mais pelo engrandecimento de uma organização bancária brasileira a serviço da economia nacional.

O total dos nossos depósitos é arrecadado no Distrito Federal e aplicado no financiamento do seu comércio e sua indústria.

DIRETORIA: Guilherme Guinle - Barão de Saavedra - Luiz Migliora - Fernando Machado Portella

CASABLANCA
Zilco Ribeiro
APRESENTA
SEMANA DO "SWEEPSTAKE"
O SAMBA NASCE NO CORAÇÃO"
SABADO, DIA 6 — NOITE DO SWEEPSTAKE
O Maior Espetáculo da Música Popular Brasileira
RESERVAS DE TICKETS, FONES: 26-1783 E 26-7437
CASABLANCA funcionará normalmente Domingo, Dia 7 e Segunda-Feira, Dia 8

NOTÍCIAS

UM NOVO ÊXITO DE TÔNIA CARRERO — após sua volta ao Rio, fazendo parte do elenco permanente do TBC, a atriz Tônia Carrero tem nos dado belos trabalhos de interpretação. Primeiro em "Uma Certa Cabana", de Roussin; logo após em "O Profundo Mar Azul" de Terence Rattigan e agora na comédia de Abílio Pereira de Almeida, "Santa Marta Fabril S. A.", espetáculo que vem alcançando sucesso no Ginástico. Tônia Carrero toma conta dos três atos de "Santa Marta", sobressaindo-se num elenco onde se destacam Paulo Autran, Margarida Rey, Dina Lisboa, Maurício Barroso, Célia Biar, Luís Calderaro, Eugênio Kusnet e Ana Beatriz.

CARLOS LACERDA TEATRÓLOGO — foram reiniciados em fins de junho os ensaios da peça "O Rio", de autoria de Carlos Lacerda, e com a qual o "Teatro do Jornalista do Brasil" fará a sua estréia, programada para este mês, às segundas-feiras, no Teatro Copacabana, em benefício da Associação Brasileira Beneficente de Reabilitação. O espetáculo apresentará 29 artistas, entre atores, um "cantador" e seu sanfoneiro, e uma Folia de Reis com seus bailarinos. A direção é de Oswaldo Waddington, os cenários de Santa Rosa e a música composta especialmente pelo maestro Abigail Moura, da Orquestra Afro-Brasileira. A assistência de direção está a cargo de Giannoti Rodrigues. A peça apresentará 3 canções folclóricas cantadas por João Vales e já gravadas pela Colúmbia para lançamento simultâneo com a peça.

ENTREVISTA COM ADOLFO CELI — "Cenas e Bastidores", produção de Lavínia Soares e Souto de Almeida para a Rádio Ministério da Educação, apresentará domingo próximo, às 12,30 horas, uma entrevista com o diretor Adolfo Celi, uma reportagem gravada no "Lido" de Paris, cujo elenco visitará o Brasil dentro em breve, e palavras de despedida de Jardel Filho, que embarcou recentemente para os Estados Unidos.

"PRECISA-SE DE UM PRESIDENTE" — a revista de Geisa Boscoli, Darci Evangelista e José Vasconcelos, que vem sendo apresentada tôdas as noites no teatro Jardel (sob direção artística de Geisa Boscoli), é também levada aos sábados, domingos e feriados em vesperais. As vesperais de sábados são realizadas com 50% de redução no preço dos ingressos. A emprêsa também dá espetáculos às segundas-feiras, sendo as têrças o descanso da companhia.

ÚLTIMAS SEMANAS DE "MULHER DE BRIGA" — terminará no dia 28 a temporada de Alda Garrido no Rival, com a comédia de Pedro Bloch, "Mulher de Briga". Alda diverte imensamente o público nesses 3 atos do autor de "D. Xepa", secundada por um elenco onde se destacam: Delorges Caminha, Vicente Marchelli, Glauce Rocha, Átila Iório, Arnaldo Montel e Claudiano Filho.

"UMA NOITE FELIZ" — a emprêsa Vicente Celestino - Cunha Filho vai tirar do cartaz do Carlos Gomes a peça musicada de Vicente Celestino, "Uma Noite Feliz", que vem batendo recordes de bilheteria. Em substituição ao atual cartaz teremos "O Ébrio", famoso drama de Celestino, que vem sendo aguardado com vivo interêsse.

NOTÍCIAS

"Don Gil de las Calzas Verdes", a famosa peça de Tirso de Molina, fornece enredo para um novo filme italiano de capa e espada, que se intitulará "O Falcão de Ouro", será realizado em "SuperScope" e Ferrania-Color e terá como diretor o medíocre Camillo Mastrocinque. O filme será ambientado em Siena, no século XVI, e terá no elenco Anna Maria Ferrero, Nadia Gray, Massimo Serato e Carlo Campanini. O fato de ser escolhido um diretor de péssimos antecedentes como Mastrocinque evidencia que, no momento em que as técnicas panorâmicas invadem a Itália para suprir a concorrência das grandes montagens de Hollywood, os maus realizadores são os escolhidos, porque a êles não custa nada a pior concessão ao mau gosto e o mau gosto dá mais dinheiro do que o bom no cinema. É a revolução do "colosso".

Os melhores do ano na Itália

O "Nastri d'Argento", ou sejam as fitas de prata distribuídas às melhores fitas italianas todos os anos, foram outorgados há 15 dias pelo Sindicato Nacional dos Jornalistas Cinematográficos da Itália. A apuração dos votos revelou o seguinte resultado:

Para o produtor do melhor filme — Ponti-De Laurentiis, por "La strada"; Lux Film, por "Senso"; Sandro Ghezzi, por "Giulietta e Romeo". Foi declarada *vencedora* a dupla Carlo Ponti e Dino De Laurentiis, produtores de "La strada", considerado o melhor filme italiano da temporada cinematográfica de 1954-1955.

Para o melhor diretor — Frederico Fellini, por "La strada"; Luchino Visconti, por "Senso"; Renato Castellani, por "Giulietta e Romeo". Foi considerado *vencedor* Frederico Fellini, mas foi concedido um "Nastro d'argento" especial a Luchino Visconti ex-aequo com Renato Castellani.

Para o melhor cenário (argumento e cenarização) — Frederico Fellini e Tullio Pinelli, por "La strada"; Giuseppe Marotta, Vittorio De Sica e Cesare Zavattini, por "L'oro di Napoli"; Leonardo Benvenuti e Piero De Bernardi por "Le ragazze di Sanfrediano". Saíram *vencedores* Frederico Fellini e Tullio Pinelli.

Para a melhor atriz protagonista — Giulietta Masina, Silvana Mangano, Alida Valli. *Vencedora:* Silvana Mangano.

Para o melhor ator protagonista — Marcello Mastroianni, Alberto Sordi e Vittorio De Sica. *Vencedor:* Marcello Mastroianni.

Para a melhor atriz coadjuvante — Franca Valeri, Tina Piga e Clelia Matania. *Vencedora:* Tina Piga.

Para o melhor ator coadjuvante — Paolo Stoppa, Vittorio De Sica, Eduardo De Filippo, Peppino De Filippo, Totó e Marcello Mastroianni. *Vencedor:* Paolo Stoppa.

Para a melhor música — Francesco Lavagnino, por "Continente perduto"; Nino Rota, por "La strada"; Roman Vlad, por "Giulietta e Romeo". Foi declarado *vencedor* o compositor Francesco Lavagnino.

Para a melhor fotografia — G. R. Aldo e Robert Krasker, por "Senso"; Mario Craveri, por "Continente perduto"; Robert Krasker, por "Giulietta e Romeo". Foram julgados *vencedores:* G. R. Aldo (já falecido) e Robert Krasker.

Para a melhor cenografia — Gastone Simonetti, por "Giulietta e Romeo"; Mario Chiari, por "Carosello napolitano"; Ottavio Scotti, por "Senso". *Vencedor*, foi Mario Chiari.

Para o melhor filme estrangeiro — "Fronte del porto" (On the waterfront); "Da qui all'eternità" (From here to eternity); "Due ettari di terra" (filme hindu). Saiu *vencedor* o filme norte-americano "Fronte del porto".

Entre os espectadores à cerimônia da entrega dos prêmios encontravam-se o Inspetor Geral da Cinematografia italiana, dr. Annibale Scicluna, o dr. Eitel Monaco, presidente da ANICA, vários produtores, os diretores King Vidor, Alberto Lattuada, Carlo Lizzani e Leonardo de Mitri e os atores, Lea Padovani, Giulietta Masina, Richard Basehart, Broderick Crawford, Gay Annadré, Franca Marzi, Nyta Dover, Valentina Cortese, Maria Fiore, Lise Bourdin, Teresa Pellati, Alberto Rabagliati, Ettore Manni, Leonora Ruffo. (UIF).

Decio Vieira Ottoni apresenta: Cinema

O cinema e a crítica

Acham-se abertas as inscrições para mais um curso de *Cinema*, promovido pelo Centro de Estudos da ASA. Horário habitual: segundas-feiras, das 18 às 20 horas. Programa básico: fundamentos morais da *Arte*, aspectos técnicos, interpretação crítica, história do *Cinema* e Cinestética. Condições: ter curso secundário completo. Taxa única: Cr$ 200,00. Duração: doze semanas. Inscrições na Avenida Franklin Roosevelt, 137, 5.º andar. Informações pelo telefone: 22-9270.

Premiando Heróis

Durante o incêndio, um homem saiu da multidão e salvou o bombeiro em perigo. Uma jovem se arrastou sôbre o gêlo e conseguiu livrar o menino que se debatia na água. Êles mereceram uma recompensa. Saiba como são aplicadas as verbas do Fundo Carnegie: leia Seleções de agôsto. Você encontrará também 25 outros artigos de profundo interêsse humano e o resumo de um livro fascinante: "Um Homem Acorda a Ásia". Adquira, hoje mesmo, o seu exemplar de Seleções de agôsto. À venda em tôdas as bancas de jornais.

REGISTRO

ANIVERSÁRIOS

FAZEM ANOS HOJE

SENHORES:

Raul Bopp; David Monteiro de Barros Lima; Lauro Muller Neto; Antônio Vale Freitas Sobrinho; Jonuano Machado; Valter de França Ramos; Jadir Vogel; José Edésio de Queiroz; José Nataniel de Macedo.

SENHORAS:

Anosva Gomes da Silva; Otília Pedroso da Silva; Dagmar Geni Martins Cardoso de Castro Lídia Valente do Couto.

BODAS DE PRATA

Os filhos do casal dr. Luís Paula Freitas e de d. Ivonete Rogério Luís Paula Freitas farão celebrar no próximo sábado, às 11 horas, no altar-mor da Catedral Metropolitana, missa em ação de graças pelo transcurso das Bodas de Prata de seus pais.

DIPLOMATICAS

É esperado nesta capital no próximo dia 8, a bordo do "Giulio Cesare", o sr. Marquês Blasco Lanza D'Ajeta, novo embaixador da Itália no Brasil.

FESTAS

Nos salões do Automóvel Clube do Brasil será apresentado, no próximo dia 13, o espetáculo intitulado "Festival do Acordeon". O ingresso é exclusivamente para os associados, tendo o diretor-social Artur Fonn reservado limitado número de convites.

— Está marcada para o próximo sábado a festa promovida pelo Clube Ginástico Português, para eleição da sua representante ao concurso de "Miss Elegante Bangu de 1955". Ribeiro Martins comandará o desfile de quatorze candidatas.

CONFERENCIAS

Do dr. Cahim Gamma, comissário à III Bienal de São Paulo, no dia 8, às 20,30 horas, no auditório da ABI sob os auspícios do Central Cultural Brasil-Israel, sôbre o tema "Homem, Paisagem e Arte em Israel".

MISSAS

Tenente Júlio Mário Nardelli — 1.º aniversário. Amanhã, dia 5 será rezada missa por alma do saudoso tenente Júlio Mário Nardelli, às 8 horas, na Matriz de Santa Teresinha (Túnel Novo).

CARTAZ

TEATROS

CARLOS GOMES - 32-7581 - "Notte Feliz". Mus. com Vicente Celestino. As 20 e 22 horas. Vesp. aos sábados e domingos às 16 horas.
COPACABANA — 57-5134 — "Diálogo das Carmelitas", às 21,30. Vesp. as 16 horas.
DULCINA - 32-5817 - "Leonora" - às 21 horas. Aos sábados sessões às 20 e 22 horas; vesp. às quintas, sábados e domingos às 16 horas.
DUSE - 22-1239 - "O Preço da Paz", às 21 horas.
FOLLIES - 27-8216 - "Ingenuidade", às 20,20 e 22 horas. Vesp. às quintas, e domingos às 16 horas.
GINÁSTICO - 42-4090 - "Santa Maria Fabril". TBC. às 21 horas aos sábados e domingos, sessões às 20 e 22 horas. Vesp. às 16 horas.
GLORIA - 22-8216 - "O Golpe" com Oscarito, às 21 horas. Aos sábados e domingos sessões às 20 e 22 horas. Vesp. as quintas, sábados e domingos às 16 horas.
JARDEL - 27-8717 - "Precisa-se de um Presidente"; às 20 e 22 horas, vesp. às quintas, sábados e domingos às 16 horas.
JOÃO CAETANO - 43-4278 - "Não Vou no Golpe" às 20 e 22 horas. Vesp. às quintas, sábados e domingos às 16 horas.
MADUREIRA — "Bafafá de Brotos" — Revista, com Záquia Jorge, às 20 e 22 horas, aos sábados e domingos vesp. às 16 horas.
MUNICIPAL - 42-3103
RECREIO - 22-8166 — "Eu Quero é mo Badalar", às 20 e 22 horas. Vesp. às quintas, sábados e domingos, às 16 horas.
REPÚBLICA - 22-0271
RIVAL - 22-2721 - "Mulher de Briga" com Alda Garrido. As 21 horas. Aos sábados e domingos sessões às 20 e 22 horas. Vesp. às quintas, sábados e domingos às 16 horas.
SERRADOR - 42-6442 - "Sabrina" - com Eva Tudor. As 21 horas. Aos sábados e domingos às 20 e 22 horas. Vesperais às quintas, sábados e domingos às 16 horas.
TABLADO - 26-4555 - "Sara e Tobias" às 21 horas.
TEATRO DE BOLSO - 27-1037 - "S. Exa. em 26 Poses", às 21 horas. Vesp. aos sábados e domingos, às 16 horas.

CINEMAS

OS LANÇAMENTOS

O INIMIGO PÚBLICO N. 1 - ("L'Ennemi Public n. 1" - francês). Direção de Louis Verneuil. Comédia de "gangsters" em que Fernandel desempenha dois papéis, ao lado de Zsa Zsa Gabor e Nicole Maurey. Os exteriores foram filmados em Nova York. Nos cinemas - PATHE', MAUA', PARATODOS, PRESIDENTE, PAX e BARONESA. Nos horários de 2 - 4 - 6 - e 10 horas.

AS AVENTURAS DO PADRE BROWN - ("Father Brown", inglês) - Direção de Robert Hamer. Comédia na linha inglesa, com equipe de primeira linha: Alec Guinness, Joan Greenwood e Peter Finch. Nos cinemas. REX, ALASKA, BOTAFOGO, PIRAJA', CAPITOLIO e PETROPOLIS. Nos horários de 2 - 4 - 6 - 8 e 10 horas.

RATOS HUMANOS - ("Tight Spot", americano). Columbia. Direção de Phil Karlson. Baseado na peça "Dead Pigeon", de Lenard Kantor. Ginger Rogers troca a penitenciária por um hotel de luxo para depôr contra um "gangster", Brian Keith e Edward G. Robinson fazem, respectivamente, o guarda (e amor) de Ginger, e o promotor. Nos cinemas VITORIA, MIRAMAR, IPANEMA, CARIOCA, FLORIANO e CENTRAL. Horários de 2 - 4 - 6 - 8 e 10 horas. Impróprio até 14 anos.

CORAÇÕES DIVIDIDOS - ("The Siege at Red River", americano). Fox. Tecnicolor. Mais um "western", desta vez com Van Johson e Joanne ru. Nos cinemas S. LUIS, IDEAL, COPACABANA, TIJUCA, BONSUCESSO, MONTE CASTELO, ODEON (Niterói). Nos horários de 2 - 4 - 6 - e 10 horas. Impróprio até 14 anos.

AMOR DE MINHA VIDA - ("This is my love", americano) - Pathé-Color. Direção de Stuart Heisler. Narra a história de 2 irmãs apaixonadas pelo mesmo homem. Com Linda Darnell, Faith Domergue e Rick Jason. Nos cinemas PLAZA, ASTORIA, OLINDA, RITZ, PRIMOR, HADDOCK LOBO, MASCOTE e COLONIAL. Em horários habituais. Impróprio até 18 anos.

MÃOS SANGRENTAS - Nacional - Dirigido pelo argentino Carlos Hugo Christensen. Narra,sangrentamente, a fuga de prisioneiros de uma ilha para o continente (aparentemente baseado na famosa fuga da Ilha de Anchieta). Apresenta um elenco numeroso, encabeçado por Arturo de Cordoba, Sadi Cabral e Tonia Carrero. Proibido até 18 anos. — Nos Cinemas ODEON, IMPERIO, RIAN, LEBLON, AMERICA, SANTA ALICE, AVENIDA, MARACANÃ e MADUREIRA. Nos horários de 2 - 4 - 6 - 8 e 10 horas.

OUTROS LANÇAMENTOS

CENTRO

CAPITÓLIO - 22-6781 - "Sessões passatempo.
CATUMBI - 22-3681 - "Furacão de Emoções" e "Os Três Garimpeiros"
CENTENÁRIO - 43-8543.
COLONIAL - 42-8512.
CINEAC TRIANON - 42-6024.
ESTÁCIO DE SÁ' - 32-2923 - "Casa Nova Junior"
FLORIANO - 43-9074 - "Ratos Humanos"
GUARANI - 32-5641.
IDEAL - 42-1218 - "Corações Divididos".
IMPÉRIO - 22-9348 - "Mãos Sangrentas"
IRIS - 42-0763 - "Assaltos Noturnos" e "Ataque de Bandoleiros".
LAPA - 22-2543.
MARROCOS - 22-7979 - "Ardida como Pimenta" e "Farristas de Paris".
MEM DE SÁ - 42-2232 - "E o Mundo se Diverte".
METRO PASSEIO - 22-6141 - "Bem no Meu Coração".
ODEON - 22-6141 - "Mãos Sangrentas".
OLIMPIA - 42-4983 - "Romance Proibido" - "Mórbida Fascinação".
PALACIO - 22-0838 - "A Lei do Bravo".
PATHÉ - 22-8795.
PLAZA - 22-1097.
PRESIDENTE - 42-7128 - "O Inimigo Público n.º 1".
PRIMOR - 43-6681
REX - 22-6327 - "As Aventuras do Padre Brown".
RIO BRANCO - 43-1639 - "O Tigre Branco"
RIVOLI - "Amanhã serei mulher".
SÃO JOSÉ - 42-0592 - "O Costa do Castelo"
VITÓRIA - 42-9020 - "Ratos Humanos".

ZONA SUL

ALASKA - "As Aventuras do Padre Brown"
ALVORADA - 27-2936 - "Aventura na China".
ART-PALÁCIO - 37-8443 - "Roma, Paris e Amor".
ASTORIA - 47-6466.
AZTECA - 43-6813 - "Com o Céu no Coração"
BOTAFOGO - 26-2250 - "As Aventuras do Padre Brown".
CARUSO COPACABANA - "Com o Céu no Coração".
COPACABANA - 47-2803 - "Corações Divididos".
FLORESTA - 26-6257.
GUANABARA - 26-9339 - "Amantes Por uma Noite"
IPANEMA - 47-3806 - "Ratos Humanos"
LEBLON - 21-7805 - "Mãos Sangrentas"
LEME - 37-6412 - "Somos Todos Assassinos"
METRO-COPACABANA - 27-9797. "Bem no Meu Coração".
MIRAMAR - "Ratos Humanos".
NACIONAL - 26-6072
PAX - 27-6611 - "Inimigo Público n.º 1".
PIRAJÁ - 47-2668 - "As Aventuras do Padre Brown".
POLITEAMA - 25-1143 - "Flechas em Chamas".
RIAN - 47-1144 - "Mãos Sangrentas".
RITZ - 47-7334.
ROXY - 27-8245 - "A Lei do Bravo".
ROYAL -
SÃO LUIS - 25-7679 - "Corações Divididos".

ZONA NORTE

AMÉRICA - 48-4519 - "Mãos Sangrentas"
AVENIDA - 48-1667 - "Mãos Sangrentas"
BANDEIRA - 28-7575 - "Após a Tempestade"
CARIOCA - 28-8179 - "Ratos Humanos"
FLUMINENSE - 28-1404 - "Mais Forte que a Lei".
GRAJAÚ - 38-1311.
HADDOCK LOBO - 48-9610.
MADRI - "A Lei do Brasa".
METRO TIJUCA - 48-9870 - "Bem no Meu Coração".
MARACANÃ - 48-1910 - "Mãos Sangrentas"
NATAL - 48-1480 - "O Último Matador"
OLINDA - 48-1032
SÃO CRISTÓVÃO - 28-4925.
S. JORGE - "Gavião do Mar" e "Carnaval em Lá Maior".
SANTO AFONSO -.
SANTA ALICE - 38-9993 - "Mãos Sangrentas".
SANTA RITA - 28-2279.
TIJUCA - 48-4518 - "Corações Divididos"
VELO - 48-1381
VILA ISABEL - 38-1310 - "A Caminho das Estrêlas" e "Fraude".

SUBURBIO DA CENTRAL

ABOLIÇÃO - "Mãos Sangrentas".
AGUA SANTO -.
ALFA - 29-8715 - "Destino Implacável".
BANDEIRANTES - 29-3262.
BELMAR - 29-1746 - "O Último Matador"
BENTO RIBEIRO -
BORJA REIS - 29-4281.
CACHAMBI - 29-4717.
COELHO NETO -
COLISEU - 29-8783 - "Corações Divididos".
EDISON - 29-4449.
GUARACI - "Vêr Gostar e Amar".
IMPERATOR - "Com o Céu no Coração".
IRAJÁ - 48-8336 - "O Grito de Guerra".
JOVIAL - 29-0652
MADUREIRA - 29-8733 - "Mãos Sangrentas".
MARABÁ - 29-8038 - "Roleta da Vida" e "Selva do Terror".
MASCOTE - 29-0411.
MEIER - 29-1122 - "Sangue por Sangue"
MODELO - 29-1578
MONTE CASTELO - 29-8258 - "Corações Divididos"
NOVO HORIZONTE - "Mensagens do Perigo" e "O Homem da Caixinha"
PADRE NÓBREGA -.
PARA TODOS - 29-5191.
PICANÇO - 29-8783 - "Corações Divididos".
QUINTINO - 29-8230.
REAL - 29-3467.
RIDAN - 49-1633 - "Assaltos Noturnos" e "Ataque de Bandoleiros".
ROCHA MIRANDA -.
ROULIEN - 49-5691 - "Ultima Felicidade".
SÃO JERONIMO - "Odio que não Perdoa" e "O Sol Brilha na Imensidade"
TRINDADE - 49-3838.
TODOS OS SANTOS - 49-0300.
VAZ LOBO - 29-9198 - "O Estranho"

SUBURBIO DA LEOPOLDINA

CONSUCESSO - "Corações Divididos".
BRAZ DE PINA - 30-3489.
LEOPOLDINA - "Mãos Sangrentas"
MAUA -.
ORIENTE - 30-1131 - "Destino Implacável," e "O Direito de Viver".
PARAISO - 30-1060.
PENHA - 30-112' - "Quero-te meu amor"; e "Fúrias do Desejo".
RAMOS - 30-1094 - "O Manda Cruva" e "Medo que Condena".
ROSÁRIO - 30-1889 - "Hordas Selvagens"
SANTA CECILIA - 38-1823 - "Veneno em teus Lábios" e "Não me Condenem".
SANTA HELENA - 30-2666 - "Marujo de Sua Majestade".
SÃO PEDRO - 30-4181 - "Com o Céu no Coração".

ILHA DO GOVERNADOR

GUARABU -.
ITAMAR -.
JARDIM - "Após a Tempestade".

NITERÓI

CASSINO ICARAI -.
CENTRAL - "Ratos Humanos".
EDEN -.
ICARAI - "Musica Maestro".
IMPERIAL - "O Grande Fotógrafo" e "Três Horas para Matar".
ODEON - "Corações Divididos".
PALACE - "Lembrança do Pecado".
PARAISO - "Guerra Sem Fronteira" e "Anjo do Mal".
VITÓRIA -.

PETROPOLIS

CAPITÓLIO - "As Aventuras do Padre Brown".
ESPERANTO -.
D. PEDRO - "Assaltos Noturnos" e "Ataque de Bandoleiros".
PETROPOLIS - "Amantes por Uma Noite"
SANTA TEREZA - "Preferido das Mulheres" e "Berim na Batucada".

JACAREPAGUA

BARONESA - JEA--623 - "O Inimigo Público n.º 1".
MEIO METRO -.

BANGU

MOÇA BONITA - "Belo e Indomável"
MODERNO - BNG-842 - "Tropa de Vincadores".
REALENGO - BNG-472 - "Música e Lágrima" e "Crime da Semana".

CAXIAS

BRASIL -.
CAXIAS - "Desejos Proibidos".
PAZ - "Ricardo Coração de Leão".
POPULAR - "Ratos Humanos" e F. N. M. -.

NILOPOLIS

IMPERIAL - "Traição Heróica" e Guerreiros do Sol"
NILOPOLIS -.
SÃO JORGE (Olinda) — "Gavião do Mar" e "Carnaval em Lá Maior".

VILA MERITI

GLÓRIA - "O Criminoso não Dorme".

TRES RIOS

REX - "Lembrança do Pecado".

NOVA IGUAÇU

NOVA IGUAÇU - "Belo e Indomável".
PALHAÇO IGUAÇU -.
VERDE -.

Yma Sumac, cantora mundialmente famosa, é uma das intérpretes de "O Segrêdo dos Incas"

TV ADMIRAL 21"

Vende-se, na embalagem original, importado e com garantia total — Preço: Cr$ 37.000,00 instalado com antena para os dois canais. Rua Ramalhão Ortigão 12 — sloja.

Próximos LANÇAMENTOS

"Arizona Violenta" — um soberbo tecnicolor da Columbia, estrelado por Randolph Scott

Quando o finado William S. Hart, um dos primeiros heróis dos filmes de mocinho, disse a Randolph Scott que estava perdendo tempo atuando apenas em filmes de salões, o artista da Columbia Pictures resolveu tentar o gênero que tornou famoso seu conselheiro. E há muito vem Scott fazendo «westerns», o último dos quais é «Arizona Violenta», um empolgante drama em tecnicolor que os cinemas Odeon, Miramar, Alaska, América, Madureira, Floriano, Leopoldina e muitos outros, prometem para a próxima 2ª feira. Ao lado de Rodolph Scott veremos Jocelyn Brando (irmã de Marlon) e Richard Boone.

«Arizona Violenta» é uma produção de Harry Joe Brown, dirigida por Bruce Humberstone, unanimemente aplaudida pelo público e pelas críticas americanos.

Yma Sumac em "O Segrêdo dos Incas"

Está marcada para a próxima segunda-feira, nos cinemas Plaza, Astória, Olinda, Ritz, Colonial, Primor, Mascote e Haddock Lobo, a esperada estréia da Paramount, «O SEGRÊDO DOS INCAS», interpretada por Charlton Heston, Nicole Maurey, Thomas Mitchell e a famosa cantora peruana Yma Sumac.

Quando essa exótica e famosa artista atinge, num dos seus números musicais, a fabulosa quinta-oitava, os espectadores experimentarão por certo uma sensação raras vezes proporcionada pelo cinema. E' que Yma Sumac é realmente única no seu gênero, já que interpreta seus números de maneira personalíssima, não podendo de modo algum ser comparada a qualquer outra cantora.

Merle Oberon como Dorothy Donnely em "Bem no Meu Coração"

Ausente de Hollywood por cinco anos, Merle Oberon voltou em «Bem No Meu Coração» para o cinema que lhe deu tantas e inesquecíveis vitórias. Nessa produção da M. G. M. que focaliza a vida do compositor Sigmund Romberg, personificado por José Ferrer, Merle faz o papel de Dorothy Donnely, a grande colaboradora dos sucessos musicais de Romberg. Outros nomes famosos que tomam parte em «Bem No Meu Coração» são os de Helen Traubel, Tamara Toumanova, Dve Avedon e os eguest stars» Rosemary Clooney, Gene Kelly, Jane Powell, Vic Damone, Ann Miller, Cyd Charisse, Howard Keel e Tony Martin. A direção é de Stanley Donen e o filme foi editado em Metroscope, em côres Eastman e com som estereofônico Perspecta.

"Na Selva dos Diamantes" — outra colossal aventura de Jim das Selvas

Há muito Johnny Weissmuller goza a fama de herói das selvas e com isso talvez muitas pessoas se esqueçam de que êle ganhou cinco competições olímpicas de nado, fôra cêrca de 67 recordes mundiais de natação, muitos dos quais jamais foram ultrapassados. Agora tornaremos a ver Johnny Weissmuller em «Na Selva dos Diamantes», um dos últimos filmes da Columbia Pictures da série empolgante de aventuras do famoso Jim das Selvas, que os cinemas Iris, Tijuca, Bonsucesso, Botafogo, Leopoldina e outros, prometem exibir durante a próxima semana. Em «Na Selva dos Diamantes», Johnny Weissmuller trava tremendas lutas com feras e cobras e até mesmo enfrenta uma perigosa tribo de canibais. Além de Johnny Weissmuller nesta aventura arrebatadora, temos Karin Booth, Richard Stapley e «Tamba», o talentoso chimpanzé.

AR CONDICIONADO PERFEITO
METRO COPACABANA
METRO PASSEIO
METRO TIJUCA
2:15-5:00-7:30-10 HS. HOJE
12-2:30-5-7:30-10 HOJE
2:15-5:00-7:30-10 HS.
Bem no meu Coração
UM FILME DO SEGUNDO FESTIVAL M.G.M.
JOSE FERRER
MERLE OBERON
HELEN TRAUBEL
Doe Avedon · Tamara Toumanova
Paul Stewart · Isobel Elsom
William Gaxis
ARTISTAS CONVIDADOS: Walter PIDGEON · Paul HENREID · Rosemary CLOONEY · Gene & Fred KELLY · Jane POWELL · Vic DAMONE · Ann MILLER · Cyd CHARISSE · Howard KEEL · Tony MARTIN
Em CÔRES
METROSCOPE
SOM ESTEREOFÔNICO PERSPECTA
"Deep In My Heart"
ESTE FILME NÃO SERÁ EXIBIDO EM OUTROS CINEMAS DO D.FEDERAL ANTES DE 60 DIAS APÓS PASSAR NOS CINES METRO"
FILMES METRO-GOLDWYN-MAYER

Robert Mitchum e Teresa Wrigth, numa cena do filme da Warner Bros, "Sua Única Saída", a estrear segunda-feira

Como se vence um concurso de beleza em "Miss Itália"

O jovem intelectual realiza então uma das mais vivas e interessantes enquetes, ao entrevistar cada uma das candidatas em seu próprio meio, com o intuito de conhecer e fazer conhecido não só o rosto das candidatas, mas também sua alma, o seu pensamento, suas reações e sobretudo saber porque cada uma se inscreveu no certame de beleza mais famoso do mundo.

«Miss Itália» (Miss Itália) é estrelado por Gina Lollobrigida, Constance Dowling, Richard Ney, Carlo Campanini, sob a direção de Duilio Coletti. A Art Films está anunciando «Miss Itália» para a próxima segunda-feira nos cinemas Rivoli, Presidente, Art Palácio, São Jorge (Niterói) e a partir de quinta-feira nos cinemas Cassino e Guarací em Rocha Miranda.

Merle Oberon em "Bem no Meu Coração", que veremos ao lado de José Ferrer, hoje, nos Cines Metro

Seu passado... era um terrivel segrêdo!

«Sua Única Saída» (Pursued) é vigoroso drama que Raoul Walsh dirigiu para a Warner Bros, e que tem Robert Mitchum e Teresa Wright nos papéis principais. Vocês tomarão contacto com as emoções de «Sua Única Saída» (Pursued) com a apresentação do filme a partir de segunda-feira nos cinemas São José, Alvorada, Coliseu, Nacional, Rio Branco e Fluminense.

Volta ao cartaz, agora em grandes cinemas o vitorioso "Orquídeas Para Minha Espôsa"

«Orquídeas para minha esposa», lançado pela Pelmex, na semana passada, volta agora ao cartaz, em grandes cinemas, em virtude do grande interesse suscitado pelo filme no seio do grande público que aplaudiu francamente o filme de Jorge Mistral e Marga Lopez. Efetivamente, a história das orquídeas como sinonimo de inquietação no lar, levou legiões de mulheres aos cinemas que o exibiram e são agora milhares de pedidos para que o Azteca, o Imperator e o São Pedro exibam o filme. Assim, na segunda-feira, será satisfeito o público com a entrada nesse filme nos três grandes cinemas.

Finalmente Sábado

dia 6, grande "soirée" da reabertura da

BOITE PLAZA

Apresentando Zezé Gonzaga com sua voz maviosa

NANCY MONTÊZ

A atômica bomba loura que CUBA nos mandou cantando e bailando e mais o animador e humorista n. 1 do Brasil

CHOCOLATE

e a "crooner" revelação

ANA CRISTINA

A MELHOR COZINHA DO RIO — EXCELENTE ORQUESTRA

Reservas: 57-1870

Teatros e BOITES

EVA NO SERRADOR

Tel.: 42-6442

HOJE — às 16 e às 21 horas — HOJE

SABRINA

(A Cinderela do Século XX)

Comédia de Samuel Taylor - Trad. de Al Neto

Direção de Henriette Morineau

La Ronde

Direção de EMILIA LIMA

O bar mais elegante de Copacabana apresenta

VALTER MACHADO — OTACILIO AMARAL — CESAR SIQUEIRA, LILI MORENO e o GAROTO DE OURO

Rua Rodolfo Dantas, 91-B — Telefone — 57-6875

Beguin apresenta O MAIOR SUCESSO DA TEMPORADA

NOITE DO HOTEL GLORIA

HOJE e todas as noites

NO PAIS dos Cadillacs

de SILVEIRA SAMPAIO

MARACA de GUIO DE MORAIS

SHOW FOLCLÓRICO

DIVIRTA-SE NA CIRO'S

APRESENTA CARLITOS O MAGICO DO ACORDEON E SUAS LINDAS CANÇÕES INTERNACIONAIS

MUSICA E DANÇA ABERTO TODAS AS NOITES

BOITE BAR AR CONDICIONADO acompanhado de Melódica ORQUESTRA de DANÇAS

COPACABANA

Rua Duvivier, 49-C Tel. 37-1191

CLUBE DE PARIS

APRESENTA O

Grande cantor

ALBERTO MORENO

com o Conjunto de Miranda

Prato especial Pieds Paquet e Filet à Paris

RUA DUVIVIER, 37-I — TEL. 57-7611

COPACABANA

NO TEATRO GINÁSTICO

Av. Graça Aranha, 187 — Tel: 42-4090

HOJE — às 16 e às 21 horas — HOJE

A PEÇA QUE ABALOU SÃO PAULO

"SANTA MARTA FABRIL S.A."

De Abilio Pereira de Almeida

UMA SATIRA AMARGA A SOCIEDADE PAULISTA — UM ESCANDALO DE 400 ANOS!

Com o elenco permanente do T.B.C.

Direção geral de Adolfo Celi

Proibido até 18 anos

BILHETES A VENDA

TEATRO BRASILEIRO DE COMÉDIA T.B.C.

CASABLANCA

ZILCO RIBEIRO apresenta

"O SAMBA NASCE NO CORAÇÃO"

(A VELHA GUARDA)

O espetáculo máximo da música brasileira

Reservas: 26-1783 e 26-7437

Walter Pinto

RUMO A BUENOS AIRES

no Recreio APENAS 5 DIAS!

Estréia amanhã às 20 e 22 hs. Um espetáculo nunca visto.

NO

VOGUE

WARREN HAYES

ELIZETTE CARDOSO

Avenida Princesa Isabel, 23

Reserva de mesa tel.: 57-1881

SWEEPSTAKE

As elegantes noites de 5.ª, 6.ª, sábado e domingo

NO

NIGHT AND DAY

com os ARTISTAS DE HOLLYWOOD assistindo

" A GRANDE REVISTA "

Reservas: 42-7119 e 32-9863

TEATRO DE BÔLSO

TELEFONE: 27-1037

A PARTIR DAS 13 HS.

4.º MÊS

DE

"S. EXCIA. EM 26 POSES"

SILVEIRA SAMPAIO

TEÓFILO DE VASCONCELOS

HOJE AS 21 HORAS

AOS SÁBADOS ÀS 20 e 22 HORAS

"DIÁLOGOS das CARMELITAS"

OS ARTISTAS UNIDOS apresentam

2º QUADRO 1º GEORGES BERNANOS

TEATRO COPACABANA TEL. 57-1618 P. TEATRO

4º MÊS de SUCESSO!

Hoje às 16 e às 21,30hs. Últimos dias. A seguir: "E' preciso viver". Estréia de, GRAÇA MELO

A SUA PRA 9 informa:

18,00 — Folhinha do Dia; 18,02 — Quando a Oração Vai de Encontro ao Coração; 18,07 — Audição com Marie Lopes; 18,15 — Audição com Ciro Monteiro; 18,30 — Audição com Osmarina; 18,45 — Propaganda política Juarez Távora; 18,50 — Audição "Oléo de Lima"; 18,55 — Correspondente. 19,00 — Esportes Pela Sua PRA-9; 19,25 — Programa Político; 19,30 — A Voz do Brasil; 20,00 — Use e Abuse; 20,25 — Variedades; 20,40 — Da Bôca Pra Fora; 20,55 — São Coisas da Vida; 21,00 — Legião dos Esquecidos; 21,25 — Música e Coca-Cola nos Quatro Cantos do Mundo; 21,30 — Teatro de Comédias "Piratiquê"; 21,55 — A Cidade; 22,00 — Grande Festival "Cica" (c/ Severino Araujo e sua Orq.); 22,25 — Contos de Amigo; 22,30 — Panorama Político; 22,40 — Correspondente; 22,45 — Artigo do DIARIO CARIOCA; 22,50 — Democracia em Marcha; 23,00 — Desfile de Ritmos de Jazz; 23,30 — Gravações Variadas; 24,00 — O Mundo em Sua Casa; 0,30 — Música de Cilleo; 3,00 — Programação Especial da Madrugada.

MAL-ME-QUER, BEM-ME-QUER . . .

AGORA DIZEM QUE O RUMBO NÃO VAI CORRER!

Desde o início desta semana que o cavalo RUMBO vem comparecendo aos noticiários. Isto porque apresentou-se manco na manhã de domingo último. Não deveria correr o G. P. "Brasil", anunciaram. Na segunda-feira galopou e no dia seguinte passou a distância dos 2.040 metros. Nada sentiu e voltaram a anunciar que RUMBO deveria correr. Ontem vem o treinador responsável pelo cavalo argentino e volta a declarar que seu pupilo não confirmará. Parece até brincadeira de mal-me-quer e bem-me-quer. Não se espantem se o mesmo moço retornar amanhã e textualmente declarar: — Meu cavalo está muito bem e tomará parte no G. P. "Brasil" . . .

UMA "BARBADA", SE CHOVER:

KING BAY, O NOVO HELÍACO!

As duas últimas provas da Tríplice-Coroa serviram para revelar um legítimo campeão da grama pesada — Nunca se viu um cavalo atropelar assim no pântano!

Castillo: está deixando todo mundo falar e anda muito quietinho... Também torce para chover

As declarações que publicamos em "Bastidores do Turfe", com a palavra abalisada do Domingos VIEIRA, serviram também para confirmar a nossa opinião sôbre o Grande Prêmio "Brasil" dêste ano.

O melhor exercício foi, sem dúvida, aquêle que realizou o tordilho QUIPROQUÓ na manhã de domingo. O representante da jaqueta estreitada cerra uma "barbaridade", como se dizia dos parciais, dos últimos 1.060 metros cobertos em menos de 64", com seu piloto a lhe segurar as rédeas para não funcionar o alazão REGALO.

Depois, focalizamos com DOMINGOS VIEIRA o lator pista. E a nossa conclusão é a mesma: KING BAY, em raia pesada, dificilmente será batido.

DOIS TESTES

No Grande Prêmio "Cruzeiro do Sul", KINK BAY não teve uma reta das mais favoráveis. Mesmo assim, atropelou com extraordinária vivacidade e, estamos certos, iria ameaçar seriamente a vitória de COURAGEUSE, se pudesse correr mais cem metros.

Mas, no "Distrito Federal", com um campo mais reduzido, pudemos ver todo o poderio de KING BAY na grama alagada. Aquela atropelada sensacional, depois de acompanhar o lote na última colocação, aquela vitória em "canter", bem demonstram a capacidade do atrevido filho de NORMANTON no charco. O "Leãozinho" passou nos dois testes re reiva encharcada com grau dez, dando mesmo a impressão de que estamos diante de um novo HELIACO!

Nunca se viu um cavalo atropelar assim no "pântano"!

TAMBÉM NO SECO

Embora reconhecamos que o KING BAY também esteja no páreo em pista sêca, devemos salientar que no terreno molhado suas possibilidades serão maiores, porque os adversários terão seu rendimento diminuído, em sua maioria.

Portanto, a torcida no Stud ROCHA FARIA deve ser para chover. Porque, além do mais, JOIOSA, que ainda não conhece a grama pesada, tem pinta de quem gosta dêsse terreno...

O Diario Carioca APONTA

	Duplas
	Duplas
GINETTA — DESCAIDA — APHRODITE	12
ILVADA — LA CHULA — M. PRINCESS	12
BOMARSITO — M. PETIT — INDISCRETO	23
CABANEL — GREY BOY — RIALTO	13
QUATAMBÚ — KAMERAN — HASHISH ..	24
GAMBRINUS — F. COPY — DEMOLIDOR	33
MAYPÚ — TIO PEPITO — GLORIOSO ..	14

Possibilidades para hoje

O Jockey Club Brasileiro organizou um excelente programa para a quinta-feira gorda do Grande Prêmio Brasil.

As possibilidades dos principais concorrentes a essas sete carreiras são as seguintes:

1.ª CARREIRA — A prova inicial de hoje deverá ser decidida entre as éguas Ginetta, Descaida e Aphrodite. A primeira, que acaba de secundar a Lakmé, merece a nossa preferência embora reconheçamos que as outras duas têm chance dilatada de vitória. Em uma última análise, a nossa fórmula está acima indicada.

2.ª CARREIRA — A égua ILVADA vem de produzir soberba atuação ao secundar a Zombadora. E' ela a indicação lógica da carreira e achamos mesmo líquido o seu triunfo. LA CHULA, terceira na oportunidade acima, deverá formar a dupla. 12. Cuidado entretanto com a MAGIA PRINCESS, cuja última performance foi boa.

3.ª CARREIRA — Não pode andar melhor o BOMARSITO. O pensionista de Alexandre Correa, além do mais, é retrospecto vivíssimo, pois vem de secundar o Duroc, que aqui seria fôrça absoluta. MON PETIT, que volta com bons exercícios, é o seu mais sério adversário, devendo formar, assim, a dupla. Boa indicação para os azaristas é o INDISCRETO.

4.ª CARREIRA — Embora corra mais na grama, achamos ainda assim viável a vitória de CABANEL mesmo na areia. O pensionista de Alexandre Correa mantém o estado com que secundou o Silvestre, na frente de GREY BOY. Este é, ainda agora, o seu mais figadal inimigo e, assim, deverá formar a dupla. Reaparece muito bem, depois de longa ausência, o RIALTO. E' êle depositário de muita fé dos seus responsáveis.

5.ª CARREIRA — Para esta prova lotérica, os paulistas trouxeram uma autêntica "bomba" QUATAMBU. O pensionista de A. Magalhães vem bem preparado de São Paulo e vai montado pelo Pierre Vaz, o que é uma garantia para o seu êxito. Deverá fazer uma estréia auspiciosa em nossas pistas. Tem alguma chance o KAMERAN, que melhorou algo. Indicamo-lo para a dupla. Bom azar é o HASHIH.

6.ª CARREIRA — Cada dia o GAMBRINUS corre mais. Não vem respeitando turmas nem adversários. A todos leva de roldão como um rolo compressor. Ganhou tão bem que não temos a mínima dúvida em indicá-lo aos nossos leitores. Quanto a dupla vamos escolher a 33, com o FAIR COPY, que vem de boa atuação, Perigoso é o DEMOLIDOR.

7.ª CARREIRA — Embora corra mais na grama, pode ganhar mesmo na areia o MAYPU. O pensionista de M. Mendes vem de secundar, no gramado, o Arataú. De qualquer modo é o nosso eleito. A parelha TIO PEPITO-QUIROGA é a grande incógnita do nosso favorito. Qualquer um pode formar a dupla. Há muita fé em GLORIOSO.

Adil chegou ontem à tarde

Vieram acompanhando o craque paulista o treinador Manoel Branco e o jóquei L. B. Gonçalves — Completamente recuperado o filho de Epigram — Possivelmente aprontará amanhã

Chegou ontem à tarde na Gávea, procedente de Cidade Jardim o cavalo ADIL, O filho de Epigram fi cou alojado mais uma vez nas cocheiras do treinador Cornélio Ferreira.

ACOMPANHADO

Acompanhando o "crak" nacional vieram o treinador Manoel Branco e o jóquei Lodgar Buenos Gonçalves, que ultimarão, aqui na Gávea, os preparativos do vencedor do último Grande Prêmio "São Paulo".

ESTÁ BEM

ADIL chegou bem disposto e segundo palavras do treinador Manoel Branco, em perfeita forma. O crioulo está inteiramente recuperado do ligeiro contratempo que sofreu há bem pouco tempo na Gávea. Seu último exercício realizado em Cidade Jardim, é bem um atestado do feliz momento de treino que atravessa o parelheiro paulista.

NA RAIA HOJE

Hoje pela manhã ADIL deverá tomar contato com a raia para um possível galope de saúde. Amanhã, então, estará firme para o seu derradeiro apronte.

Já estão na Gávea os cavalos argentinos Mangangá e Profundo

Procedentes de Buenos Aires chegaram à Gávea os cavalos MANGANGA' e PROFUNDO que estavam sendo aguardados. Embora tenham chegado às duas horas da madrugada, já pela manhã estiveram tomando conhecimento do terreno. MANGANGA', segundo nos informou o treinador B. O. CALELHAS, sentiu muito a viagem, tendo sido acometido de fortes cólicas intestinais.

Dezesseis "forfaits"

Conforme declarações de "forfait" apresentadas ontem à Secretaria da Comissão de Corridas, não correrão esta tarde os seguintes animais:

ACOPIARA	1a. Prova
ITAPORANGA	2a. Prova
ITAPERA	2a. Prova
HERVAL	3a. Prova
DANGER	4a. Prova
IBIAI	4a. Prova
LAFOGATA	4a. Prova
ASTRO	5a. Prova
KIRSH	5a. Prova
SPORTSMAN	6a. Prova
APRISCO	6a. Prova
DUROC	6a. Prova
TEO	6a. Prova
INDISCRETO	6a. Prova
GAMO	7a. Prova
BANGU	7a. Prova

O RESTO É DEMAGOGIA

Aí está o «Grande Prêmio Brasil», a festa maior do turfe continental não só pela dotação do seu prêmio como também pelo campo que este ano é dos mais interessantes, como ainda pela sua repercussão internacional trazendo do estrangeiro um grande número de delegações e ainda pelo Sweepstake que enriquecerá a alguns felizardos.

A cidade toda se movimenta. O comércio, grande interessado nas grandes realizações nacionais, está todo integrado no acontecimento a ponto de dar como motivo principal e talvez único de sua propaganda essa corrida do milhão e meio de prêmio ao vencedor. As senhoras afobam as suas modistas para que estas não faltem com as suas toilettes e todas já têm hora marcada nos tprincipais institutos de beleza. Os cavalheiros que ordinariamente não vão ao hipódromo já procuraram os amigos que têm amigos diretores do Jockey Club para conseguirem ingressos para as diversas tribunas. Todos querem estar presentes. Uns desejam ver o movimento, o desfile das mulheres bonitas ricamente vestidas, outros a corrida, o confronto dos nossos craks com os craks de outros países para terem uma noção do quanto progredimos nesse campo de atividades. E' uma azáfama completa em torno de um acontecimento que representa condignamente o significado do turfe.

Turfe é isso mesmo. Tem as suas facetas diferentes e deve ser analisado no seu conjunto, no seu todo. Não podemos separar o bem do mal. O elemento jogo, no turfe, é sem dúvida alguma, o mal maior mas que infelizmente não pode ser eliminado pois sem jogo não há apostas e sem estas não há emulação, não há interesse, não há disputa. O jogo em corridas de cavalos é que lhes dá a vida, é que lhes proporciona os meios necessários para a sua sobrevivência, para a realização de suas obras de assistência social mantendo escolas para os filhos dos profissionais e funcionários, aos quais dispensa boa e sadia alimentação e todo o socorro médico, farmacêntico e odontologico de que necessitam para enfrentar a vida com saúde e mentalidade formada nos princípios sadios que os bons ensinamentos lhes incutem. E' ainda o jogo que proporciona à sociedade meios para oferecer prêmios aos proprietários dos cavalos vencedores das provas. Sem prêmios ninguem poderia arcar com as despesas que um puro sangue acarreta. E esse interesse está ligado a outro que é o do criador que encontra mercado para os seus produtos a preço que compensa em parte o sacrifício e as responsabilidades da criação. E ainda é o jogo que faz com que o Jockey Club tenha meios de oferecer às delegações estrangeiros que nos visitam recepções de acordo com o nivel social dos visitantes para que tenham boa impressão do nosso país e de nossa hospitalidade. Pôde com ele custear a sala de visitas do Rio de Janeiro, desta cidade maravilhosa cujo hipódromo pela sua construção, pela sua conservação e pela sua situação é o mais belo do mundo.

O jogo no turfe é indispensável mas não é o turfe, como erradamente pensa o senhor coronel Chefe de Polícia. Os nossos antepassados tinham uma mentalidade mais rigorosa do que a atual no que concerne a moralidade de costumes e foram eles que introduziram o turfe nos nossos hábitos, foram eles que imaginaram o jogo e a sua exploração por uma sociedade honesta e sem finalidade lucrativa. E o turfe vem crescendo de acordo com o nosso progresso, acompanhando a evolução porque passamos, as suas rendas cresceram tambem e de tal forma que acabou despertando a cobiça dos invejosos. Essa é que é a verdade. O resto, essa história de moralização dos costumes, de jogo pernicioso que atrai o trabalhador em dia útil e coisas parecidas, não passa de pura e estupida demagogia.

Até amanhã.

JOTABÊ

JOCKEY CLUB BRASILEIRO

Horário para vendas, no Hipódromo, de acumuladas, "bettings" e concursos na semana do Grande Prêmio Brasil

Corrida de sábado, dia 6 de agôsto
Dia 5, sexta-feira. Das 18 às 22 horas

Corrida de domingo, 7 de agôsto
Dia 6, sábado. A partir das 9 horas
Dia 7, domingo. As bilheterias serão abertas às 8 horas.

Corrida Noturna de têrça-feira, dia 9
Têrça-feira, dia 9. Das 9 às 12 horas e a partir das 16,30 horas.

EDITAL

Hospital dos Servidores do Estado

CONCURSO PARA FARMACÊUTICO

Faço público para conhecimento dos interessados que a prova ESCRITA do concurso para FARMACÊUTICO DO H.S.E., será realizada no dia 8 de agôsto corrente, às 14 horas, no auditório do Hospital, na Rua Sacadura Cabral, 178, 10.º andar, nesta Capital.

Os candidatos deverão comparecer ao local indicado, 30 minutos antes da hora marcada, munidos de lápis-tinta ou caneta-tinteiro e cartão de identificação.

Não será permitido o uso de livros ou quaisquer anotações.

GLAUCO LESSA A. SILVA — Chefe do Serviço do Pessoal do H. S. E.

BASTIDORES do Turfe
Por Luiz Reis

A vóz do técnico

Domingos VIEIRA foi uma poute de quinhentos, nos matinais de terça-feira. Matou as saudades, dos bons tempos em que ficava entre as sanambutas da Tribuna de HONRA, com um escratcho de cronômetros, sem perder nenhum exercício, sempre atento nos movimentos na raia e identificando os parelheiros com uma facilidade espantosa.

Jorge MORGADO

A reportagem do D. C. aproveitou, então, para ouvir a opinião do velho companheiro sobre o desfecho do Grande Prêmio BRASIL. Não é necessário acrescentar-se que o irmão de João VIEIRA é, também, um técnico no assunto. Pena que os inumeros afazeres como engenheiro do Instituto de Tecnologia o impeçam de continuar as atividades turfísticas com a antiga assiduidade, para boa orientação de seus leitores. Mas Grande Prêmio BRASIL sempre faz o Dimongos deixar as cobertas mais cêdo... E foi assim, que compareceu ainda escuro, na manhã de domingo e fez uma ligeira esuites na terça...

Encontramos o colega num grupinho, com Zé RAJA GABAGLIA, o J. Graça, o Claudio ROSA. Quando o assunto da conversa se esgotou, chamamos o Domingos de lado:

— Quem ganha, Domingos?

Não pestanejou para responder:

— Depois que vi o QUIPROQUÓ trabalhar, desisti de pensar nos outros... Foi um exercício fenomenal, pela maneira como o tordilho finalizou, pelo modo como se processou o trabalho, pelos tempos parciais.

— E ganha em qualquer raia?

— Bom, estou falando de corridas de cavalos e corrida de cavalos não foram feitas para a grama pesada...

— E no pântano, Domingos?

— Na grama pesada, êsse cavalo KING BAY dificilmente perderá. A meu ver, é um novo HELIACO!...

E lá se foi o VIEIRA para outro grupo, continuar a bater papos.

VENENOS . . .

— A nota mais interessante do programa de ontem em Corrêas foi a vitória de SOCORRO... Com o velho tordilho, "desencabulou" o "pinta brava" Carlinhos Morgado. O filho do Cosme, quando nada, tem muita elegância... E o gatilho das rédeas...

MUITO BOM!

Foi um sucesso o "show"-da televisão-Rio na terça-feira. O Wilson Nascimento contou com a boa-vontade dos profissionais e realizou um trabalho cem por cento, que mereceu rasgados elogios, de quantos gostam de turfe.

Comparecemos aos estúdios da TV, mas como a barba estava muito grande, não subimos ao palco, preferindo ficar na "encelha"...

Parabéns ao Wilson. Muito bom o "show". E fazemos votos para que o Canal 13 prossiga assim, dando atenção ao turfe. Porque turfe, queiram ou não queiram, já tem muito público — público que concorre com a gente do futebol.

OTIMISTA

Jorge Morgado, que engorda dia a dia, está otimista com a sua parelha. Acredita, mesmo, numa performance muito boa de JOIOSA e ressalta o estado maravilhoso do "stayer" KING BAY.

Não é para menos. Os representantes do Stud Rocha Faria andam "limindo" e prometem uma excelente atuação.

As possibilidades são as mesmas do PONTET CANET. Tudo depende de sorte...

"NO DEDO"!

Os paulistas estão levando "no dedo" o QUATAMBU, no quinto páreo de hoje. A montaria de Pierre Vaz vai garantir a "barbada"...

Procurem sondar êsse QUATAMBU. O "bicho" tem ares de quem não vai "bater no bico"...

Por sinal, há outros corredores de Cidade Jardim inscritos, que como sempre, devem ser bem estudados...

Nossos informes para hoje

1.º Páreo — 1.400 metros — Cr$ 65.000,00, Cr$ 19.500,00 e Cr$ 9.750,00 — às 14,00 horas — Record: Gibatão 85" 3/5

Animais — Jóqueis — Pêso	Possibilidades	Treinadores	Performances	Tempo-Dist.-Pista
1— 1 CINETTA, J. Barros .. 4 56	A fôrça da carreira. Firme	A. Rosa	2.º de Lalomé-D. do Campo	102" —1600—AL
2 QUALITE', L. Lins .. 14 56	Reaparece muito bem. Perigosa	J. Carrapito	5.º de Ketu-Gilzinha	89"3/5—1400—AP
3 R. CACHA, M. Silva .. 12 50	Não cremos em sua vitoria	A. Feijó	6.º de Lalomé-Ginetta	102" —1600—AL
2— 4 KARIMAH, E. Castillo 9 56	Muito bem preparada. Competidora	J. Morgado	Estreante	
5 DESCAIDA, V. Andrade 1 56	Ligeira e venderá caro a derrota	J. V. Viana	2.º de Aurora-Aphrodite	63"3/5—1000—GM
6 ITAUBA, J. Ramos .. 2 56	Não cremos que faça algo	J. M. Orellana	12.º de Ivy Rock-La Pigou	90"1/5—1400—AP
3— 7 MA POMME, S. Barbosa 7 56	Apresentou algumas melhoras	C. Pereira	4.º de Lalomé-Ginetta	102" —1600—AL
8 ACOPIARA, Não corre 8 56	Não corre	V. Meireles	14.º de Aurora-Descaida	63"3/5—1000—GM
5 SICA, A. G. Silva .. 10 56	Ligeira e vai correr bem. Há fé	T. Colcho	10.º de Aurora-Descaida	63"3/5—1000—GM
" SELENE, J. Martins .. 6 56	Regular apenas. Não gostamos	T. Colcho	Estreante	
4—10 APHRODITE, J. Portilho 11 56	Levam na certa. Esta firme	O. P. Reis	3.º de Aurora-Descaida	63"3/5—1000—GM
11 RASPA, P. Labre 3 56	Ligeira. Cuidado agora	J. S. Silva	7.º de Lalomé-Ginetta	102" —1600—AL
12 HELLADE, J. Queiroz 13 56	Não gostamos. Mal montada	M. Mendes	13.º de Aurora-Descaida	63"3/5—1000—GM
" HIGHNESS, Js. Bafica 5 56	No placê é bem apostada. Chance	M. Mendes	4.º de Aurora-Descaida	63"3/5—1000—GM

Nossa indicação — GINETTA — Adversária — DESCAIDA — Bom azar — APHRODITE

2.º Páreo — 1.500 metros — Cr$ 55.000,00, Cr$ 16.500,00 e Cr$ 8.250,00 — às 14,30 horas — Record: Oxford 92" 1/5

1— 1 ILVADA, E. Castillo 2 56	Pelo que tem corrido é a fôrça	J. Morgado	2.º de Zombaroda-La Chula	88"4/5—1400—AL
" ITAPORANGA, N. corre 5 54	Não corre	J. Morgado	6.º de Hilaniza-Dona Yáyá	100"4/5—1600—AL
2— 2 LA CHULA, B. Marinho 9 56	Boa corredora no areia. Há fé	C. Pereira	3.º de Zombadora-Ilvada	88"4/5—1400—AL
3 BOA NOVA, M. Silva .. 10 52	Achamos o páreo aborrecido	H. Carvalho	8.º de Ogiva-Xapuri	93" —1500—GL
4 EMBOSCADA, G. Alm. 1 54	Pouco pretenderá. Não cremos	J. Attianesi	7.º de Cordilheira-Orissa	90" —1300—GM
3— 5 BAINHA, N. corre 4 56	Não corre	J. Attianesi	1.º de E. Star-La Chula	97"2/5—1500—AL
6 CATUÇA, A. Reis 6 54	Tem alguma chance no páreo	G. Feijó	Estreante	
7 ITAPERA, Não corre .. 8 50	Não corre	A. Morales	5.º de Zombadora-Ilvada	88"4/5—1400—AL
4— 8 M. PRINCESS, R. Filho 3 58	Excelente na pista de areia	S. Freiras	4.º de Zombadora-Ilvada	88"4/5—1400—AL
9 BRILHANTINA, J. Silva 11 52	Poderá surpreender no final	C. Gomez	3.º de Ogiva-Xapuri	93" —1500—GL
" OLNA, H. Lima 7 54	Regular reôrço. Surprêsa viável	C. Gomez	6.º de Dona Rita-Boa Nova	88" —1400—GL

Nossa indicação — ILVADA — Adversário — LA CHULA — Bom azar — MAGIA PRINCESS

3.º Páreo — 1.600 metros — Cr$ 50.000,00, Cr$ 15.000,00 e Cr$ 7.500,00 — às 15,00 horas — Record: Vencimento 98"

1— 1 HERVAL, Não corre .. 13 54	Não corre	J. Morgado	6.º de Idô-Pandeiro	103"3/5—1600—AL
2 DINON, J. Baffica 5 52	Azarão tentador. Vai correr bem	L. Tripodi	8.º de Fair Copy-Indiscreto	119"1/5—1600—AU
3 HORATIO, U. Cunha .. 1 52	Boa raia. Seriíssimo rival	N. Pires	1.º de Indiscreto-Dariége	103" —1600—AU
2— 4 BOMARSITO, P. Labre 2 60	Ligeiro e levam na certa	A. Corrêa	2.º de Duroc-Indiscreto	97" —1500—AP
5 M. JUDY, G. Donato .. 3 50	Não gostamos. E' apenas ligeira	H. Freitas	8.º de Horatio-Indiscreto	103" —1600—AU
6 GAIO, J. Marinho 4 52	Páreo muito intrincado. Difícil	J. Attianesi	1.º de Al Rio-Vicnto Norte	98" —1500—AL
3— 7 MON PETIT, O. Ulloa .. 3 60	Reaparece em ótima forma. Há fé	A. Morales	2.º de Cruzado-Duroc	103"3/5—1600—AP
8 LALAU, N. Pereira 7 50	Está bem e é sério competidor	F. Schneider	5.º de Horatio-Indiscreto	103" —1600—AU
9 IANTI, J. Ramos 11 52	Gosta da areia, mas decaiu...	M. Aguiar	10.º de Fair Copy-Demolidor	92"3/5—1300—AM
4—10 PANDEIRO, M. Silva .. 10 56	Está em ótima forma. Grande poule	F. A. Maruzi	9.º de Rimeto-Vigoroso	101" —1600—AP
11 MARENGO, J. Barros .. 6 52	Só surpreendendo. Turma forte	A. Rosa	1.º de Al Rio-Gaio	104" —1600—AP
12 INDISCRETO, E. Castillo 12 58	Timpido. Venderá caro a derrota	C. Gomez	2.º de Horatio-Dariége	103" —1600—AU
" MANICORE', M. Silva .. 9 56	Ótimo reôrço. Poderá ganhar	C. Gomez	11.º de Fair Copy-Lalau	117"4/5—1800—AP

Nossa indicação — BOMARSITO — Adversário — MON PETIT — Bom azar — INDISCRETO

4.º Páreo — 2.200 metros — Cr$ 60.000,00, Cr$ 18.000,00 e Cr$ 9.000,00 — às 15,30 horas — Record: Torpedo 138"

1— 1 GREY BOY, J. Portilho . 9 54	Candidato de primeira. Firme	C. Cabral	3.º de Silvestre-Cabanel	85" —1300—GM
2 DANGER, Não corre .. 2 56	Não corre	J. Attianesi	5.º de Rodent-Grey Boy	96"3/5—1400—AP
3 IGARASSU', M. Silva .. 5 50	Só surpreendendo. Páreo forte	L. Tripodi	1.º de John-Descuido	125"3/5—2000—GL
2— 4 RIALTO, F. Irigoiea .. 6 52	Reaparece ilimbo. Contam ganhar	W. Ferreira	8.º de Quiçá-Acapulco (1952)	98"2/5—1600—GL
5 FRADE, J. Martins ... 7 60	Não tem possibilidade alguma	O. F. Reis	6.º de Curió-Serigote	117"4/5—1800—AL
6 QUIRON, E. Cardoso .. 6 52	Está em turma aborrecida. Difícil	H. Brillo	7.º de Danger-Tio Pepito	103"2/5—1600—AP
3— 7 IBIAI, Não corre 3 54	Não corre	J. Morgado	5.º de Curió-Serigote	117"4/5—1800—AL
8 CABANEL, A. G. Silva 10 54	Venderá caríssimo a derrota	A. Corrêa	2.º de Silvestre-Grey Boy	85" —1300—GM
9 LAFOGATA, Não corre . 4 56	Não corre	A. Feijó	2.º de Miss White-Dona Rita	89" —1450—AL
4—10 RODENT, J. Marinho . 1 60	Candidato de primeira. Há fé	C. Rosa	8.º de Silvestre-Cabanel	85" —1300—GM
11 SOLUVEL, Não corre .. 11 56	Não corre	A. Rosa	4.º de Curió-Serigote	117"4/5—1800—AL
" DESAFIO, L. Diaz 12 56	Tem muita chance de vencer	A. Rosa	Estreante	

Nossa indicação — CABANEL — Adversário — GREY BOY — Bom azar — RIALTO

5.º Páreo — 1.400 metros — Cr$ 65.000,00, Cr$ 19.500,00 e Cr$ 9.750,00 — às 16,00 horas — Record: Gibatão 85" 3/5

1— 1 HASHIH, M. Coutinho .. 15 56	Bem na prova. E' competidor	C. Cabral	3.º de Sans-Kandy Boy	103"3/5—1600—AP
" ASTRO, Não corre 21 56	Não corre	C. Cabral	Estreante	
2 ROMANEIO, A. G. Silva 11 56	Volta sem muita possibilidade	M. Araújo	8.º de Bimarsol-Cadilho	63"3/5—1000—AP
3 JIMMY, P. Labre 6 56	Ligeiro e esteuta boa forma	N. Pires	4.º de Sinero-Minopigro	102"1/5—1600—AL
4 MANDENITO, J. Barros 10 56	Pouco pretenderá. Não gostamos	J. Attianesi	8.º de Gemeo-Sinette	89"3/5—1400—AP
2— 5 KAMERAN, E. Castillo 13 53	Reaparece melhorado. Há fé	J. Morgado	8.º de Quatinsol-G. Barba	76" —1200—AP
6 KIRSH, Não corre 19 56	Não corre	W. T. Sousa	Estreante	
7 HARALEM, E. Cardoso 4 56	Cuidado. Será das primeiras	N. Gomes	4.º de Gemeo-Sinette	89"3/5—1400—AP
8 OUTUBRO, J. Lopes .. 1 56	Não gostamos. Mal montado	C. Pereira	7.º de Tangará-Bimarsol	89"4/5—1300—AL
" BANTU, N. Pereira .. 9 56	Páreo aborrecido. Nada tem feito	M. Amilar	6.º de Filante-Haralem	84" —1300—GL
3— 9 ORURO, B. Marinho .. 20 56	Levam muita fé. Tem chance	M. Sales	Estreante	
10 HIGH RED, O. Ulloa .. 7 56	Voltou correndo pouco. Difícil	M. Sales	5.º de Sinette-Minopigro	102"1/5—1600—AL
10 CUAYASCO, D. P. Silva 16 56	Tem alguma chance. Bom placê	G. Rodriguez	8.º de Sua Prince-Kebraco	89"4/5—1400—AL
11 SAL AMARGO, V. Metr. 3 56	Nada pretenderá. E' duro vencer	P. Campos	11.º de Quimper-Sana	93" —1000—GL
" HERRING, G. Calder. 5 56	Eliminado. E' turma aborrecida	M. Mendes	12.º de Salazar-Sana	66"3/5—1000—GU
4—12 PANTHERAN, J. Mar. 18 56	Nada tem feito. Não gostamos	S. d'Amore	4.º de Sinette-Minopigro	102"1/5—1600—AL
" SORGO, A. Reis 2 56	Placê viável. E' candidato	S. d'Amore	Estreante	
13 QUATAMBU', P. Vaz .. 17 56	Barbada. E' de turma melhor	A. Magalhães	Estreante	
14 MINOPIGRO, G. Alm. 12 56	Tem alguma chance. Melhorou	C. Pereira	2.º de Sinette-Ilmy	102"1/5—1600—AL
15 SPORTSMAN, N. corre 8 56	Não corre	M. Gil	7.º de Gemeo-Sinette	89"3/5—1400—AP
" PICUHY, A. Neri 14 56	Difícil a sua vitória. Páreo duro	D. Cassas	3.º de Filante-Haralem	84" —1300—GL

Nossa indicação — QUATAMBU' — Adversário — KAMERAN — Bom azar — HASHIH

6.º Páreo — 1.900 metros — Cr$ 60.000,00, Cr$ 18.000,00 e Cr$ 9.000,00 — às 16,35 horas — Record: Zorro 119" 4/5

1— 1 KANTAR, J. Portilho .. 1 54	Está em condições de ganhar	J. S. Silva	6.º de Oxford-Corregio	89" —1400—AP
2 NEON, U. Cunha 3 52	Contam com a repetição. Azarão	W. T. Sousa	1.º de Dariege-Marmud	93"3/5—1500—AL
3 EONIO, A. G. Silva .. 2 52	Não gostamos. Só surpreendendo	L. Tripodi	4.º de Aprisco-Demolidor	146" —2200—AP
4 TAIBU', V. Andrade 8 52	E' pareo aborrecido. Não gostamos	J. Burioni	6.º de Cruzado-Corregio	98"1/5—1400—AP
2— 5 APRISCO, Excluido 6 60	Excluido	A. Rosa	1.º de Cruzado-Mercury	93"2/5—1500—AU
6 DUROC, Não corre 7 52	Não corre	L. Ferreira	3.º de Gambrinus-Corregio	81"1/5—1300—AL
7 TEO, Não corre 13 52	Não corre	V. Costa	10.º de Gambrinus-Corregio	81"1/5—1300—AL
8 LILIBETY, M. Alves .. 9 56	Ligeirinha. Deve correr bem	M. Sales	7.º de Gambrinus-Corregio	81"1/5—1300—AL
3— 9 GAMBRINUS, E. Castillo 5 56	Fôrça. Venceu com autoridade	J. Morgado	1.º de Corregio-Fair Copy	81"1/5—1300—AL
10 PAN, A. Reis 16 54	Ligeiro e serve como azarão	G. Feijó	6.º de Aprisco-Demolidor	146" —2200—AP
11 F. COPY, D. P. Silva . 15 54	Não deve ser desprezado. Chance	C. Pereira	3.º de Gambrinus-Corregio	81"1/5—1300—AL
12 M. VERNON, H. Oliveria 4 54	Não gostamos. Nada tem feito	P. Corrêa N.	4.º de Mercury-Piratini	102" —1600—AL
4—13 DEMOLIDOR, M. Silva 2 58	Dos prováveis ao final. Há fé	A. Feijó	4.º de Mercury-Piratini	102" —1600—AL
14 G. SONANTE, H. Lima . 14 54	Pouca chance de vitória	C. Gomez	8.º de Piratini-Convés	115"3/5—1800—AL
" NORDESTINO, A. Castro 11 58	E' melhor que o companheiro	C. Gomez	9.º de Mercury-Relustna	98"3/5—1600—AL
" INDISCRETO, N. corre . 10 52	Não corre	C. Gomez	2.º de Horatio-Dariege	103" —1600—AU

Nossa indicação — GAMBRINUS — Adversário — FAIR COPY — Bom azar — DEMOLIDOR

7.º Páreo — 1.500 metros — Cr$ 55.000,00, Cr$ 16.500,00 e Cr$ 8.250,00 — às 17,10 horas — Record: Oxford 92" 1/5

1— 1 MAYPU', M. Silva 5 60	Grande rival. Está em boa forma	M. Mendes	2.º de Arataú-Tio Pepito	93"1/5—1500—GL
" B. CONSELHO, J. Queir. 14 54	Ainda é cedo para ganhar aqui	M. Mendes	9.º de Cabanel-Arataú	85"4/5—130—AM
2 SEGREL, E. Vieira 14 56	Não gostamos. Vem de longa cura	R. Morgado	11.º de Buril-Rodent	98"2/5—1600—GL
3 ALINHADO, A. G. Silva 2 58	Levam na certa. E' de corrida	A. Corrêa	Estreante	
2— 4 JATO, Greme Jr. 11 58	Grande inimigo. Será dos primeiros	C. Gomez	6.º de Arataú-Maypú	93"1/5—1500—GL
5 DREIPHUS, B. Marinho 9 54	Nada pretenderá. Correndo pouco	M. Sales	7.º de El Mayor-Glorioso	88"4/5—1400—AL
6 BALSAMO, J. Baffica . 7 52	Melhorou. Cuidado, agora...	M. Sousa	8.º de El Mayor-Glorioso	88"4/5—1400—AL
7 GAMO, Não corre 17 54	Não corre	M. Mendonça	1.º de Athos-Uiron	93"2/5—1300—AL
3— 8 ELZORRO, Js. Baffica . 4 54	Pouca chance a nossa ver. E' duro	C. Ferreira	7.º de Arataú-Maypú	93"1/5—1500—GL
9 ATHOS, J. Barros 1 54	Eliminado. A turma é forte	J. Burioni	1.º de Cap. Mozart-Scot	97"2/5—1500—AL
10 GLORIOSO, J. Marinho 12 54	Poderá fazer sua a vitória	F. Schneider	2.º de El Mayor-Spitfireson	88"4/5—1400—AL
" BOLONHA, U. Pereira . 15 60	Reôrço maravilhoso. Chance	F. Schneider	4.º de Igaratim-Balsamo	127"2/5—1900—AP
4—11 ORSINI, D. Tetti 3 60	Não gostamos. E' difícil vencer	C. Morgado	Estreante	
12 BANGU', Não corre 8 52	Não corre	W. T. Sousa	5.º de El Mayor-Glorioso	88"4/5—1400—AL
13 STACK, A. Reis 10 56	Poderá pagar placê. E só	R. Carvalho	Estreante	
14 QUIROGA, G. Silva .. 16 60	Tem chance de vitória. Rival	G. Feijó	8.º de Arataú-Maypú	93"1/5—1500—GL
" TIO PEPITO, P. Labre 6 60	Melhora bastante o número. Há fé	G. Feijó	3.º de Arataú-Maypú	93"1/5—1500—GL

Nossa indicação — MAYPU' — Adversário — TIO PEPITO — Bom azar — GLORIOSO

Bola PRA frente

FARNO

RUBENS NÃO QUER NADA

A conversa de Rubens é mais ou menos esta: não quer brigar com o Flamengo, assina contrato na camaradagem — que gosta muito de Fadel Fadel. Só pede uma coisa: 200 contos de luvas. Seu raciocinio é claro: deram 100 ao Evaristo.

Por sua vez, Fadel Fadel garante que resolverá amigavelmente o problema. Talvez 100,00 em dinheiro e o restante na conversa, que labia para isso não lhe falta.

Dentro da Moldura

Descontente com a quantidade da comida servida no hotel em que ficou hospedado o Botafogo, em Paris, o atlético Paulo Amaral, auxiliar-técnico, levantou-se da mesa, certo dia, e, visivelmente contrariado, despejou na cara do maitre esta maravilha:

— "Brasileiro mange bien, non petite".

O CONTRATO

Por não saber niquel de italiano, o jogador Dino ia sendo enrolado pelos italianos do Roma: o contrato que lhe deram a assinar estabelecia o prazo de dois anos para o pagamento das luvas.

Não fôsse a advertência feita pelo gerente do hotel, que falava português, o rapaz tinha sido passado pra traz.

A SURPRESA

O jogador Paulinho, do Botafogo, foi, segundo o Sandro Moreira, a grande figura surprêsa do quadro na excursão.

— Dificilmente, alguém, no plantel do Botafogo, poderá bater-lo, diz o cronista-paredro de General Severiano.

Bicicleta

Durante a excursão do Botafogo pela Europa houve coisas assim: o jogador Hélio, vendo em Roma um grupo de mariolheiros de turbante, perguntou ao jornalista Sandro Moreira de onde eram.

— São da India, respondeu o cronista.

— Mas, são indios civilizados, certa — considerou Hélio.

O GOSADOR

O mesmo Hélio perguntou, noutra oportunidade, ao mesmo Sandro Moreira:

— Sandro, que lingua os americanos falam?

— Inglês.

— Não chateia, Sandro, você vive gozando a gente.

CANTANDO

O sr. Juan Citro, chefe da delegação alvinegra, chamado que tinha boa voz, surpreendeu a recepção dos dirigentes do Roma ao Botafogo, cantando, em pleno salão e sem orquestra, a famosa canção italiana "Alma e coração" Foi uma cêna grotesca.

FLAVIO, O FAVORITO

Flávio Costa é o candidato da simpatia do sr. Silvio Pacheco e da diretoria da CBD para a direção do escrete permanente. Só mesmo o fato de o técnico do Vasco estar suspenso leva a direção cebedense a cogitar do nome de Zezé Moreira, que é o único técnico, diplomado, em disponibilidade.

Há, ainda a respeito do escrete permanente, descontentamento em certos setores pela escolha do sr. Paulo de Carvalho para supervisor. Entendem os descontentes que o sr. Paulo de Carvalho não daria conta do recado, em primeiro lugar porque mora em São Paulo e de lá não gosta de sair, nem a passeio.

UMA FRASE — "Meu filho (Wilson) pode vir a jogar na Itália, brevemente; eu sou filho de italiana". — **(Zezé Moreira, na barbearia Riograndense).**

FUNCIONÁRIO DA PANAIR ALICIADOR DE JOGADORES

Evaristo e Sarcinelli — Agindo no Rio e São Paulo — Nada mais com Humberto

Mario Pasqualini, funcionário da Panair do Brasil, se encontra no momento no Rio, na qualidade de "olheiro" do futebol da Itália. Sua função é a de observar jogadores brasileiros e apontá-los aos clubes italianos, para futuros entendimentos.

Conquanto o futebol carioca esteja merecendo a atenção de Mario Pasqualini, sua principal mira é o bandeirante, e muito particularmente, o Corintians, de onde espera conseguir no mínimo dois craques.

HUMBERTO SEM CLIMA

Tecendo referências ao atacante, Humberto, o emissário teve oportunidade de afirmar que o jogador paulista já não desfruta de clima para a sua transferência mercê de algumas exigências descabíveis que fêz no clube que pretendeu contratá-lo. Naquela ocasião Humberto evidenciou falta de confiança, ao condicionar como garantia da sua transferência, certa importância em depósito em banco do Brasil.

EVARISTO E SARCINELLI

Adiantou mais Máric Pasqualini, que tratará da possibilidade de conseguir a cessão de Evaristo do Flamengo, cuja fama já atingiu o futebol italiano.

Por outro lado, manterá também contato com o atacante Sarcinelli, muito embora, considere difícil um acôrdo, dado o génio irrequieto do craque.

Valter esperado no Vasco

Prossegue o Vasco aguardando a chegada do atacante Valter, recém-transferido da representação do Santos. Ainda ontem, estava anunciada a sua inclusão no treino realizado em São Januário, mas que não se confirmou. Os próprios dirigentes cruzmaltinos não sabem o que vem acontecendo com Valter que dada a sua condição de craque contratado, já devia ter se apresentado. Em princípio, está assentada para hoje, a chegada do jogador.

O CASO DE ELI

Depois de conceder passe livre ao seu veterano goleiro Barbosa, o Vasco está com suas vistas voltadas para Eli. O antigo defensor vascaino solicitou também liberação para a sua transferência, mas os dirigentes cruzmaltinos, não se mostram inclinados a proceder em condições análogas às do arqueiro. Eli poderá obter liberdade graciosa sòmente para o Esporte Clube Recife, mas para qualquer clube do Rio, sòmente por empréstimo, e assim mesmo, com a exigência que o impossibilite de atuar em pelejas contra o Vasco.

Renovou Humberto

S. PAULO 2 (Sport Press) - Finalmente à noite de hoje o atacante Humberto renovou seu contrato com o Palmeiras. O atleticano palmeirense compareceu à sede do Parque Antártica, onde firmou com. comissão por dois anos recebendo 200 mil cruzeiros de "luvas" e 20 mil cruzeiros de ordenado, além de gratificações. Humberto receberá mais 100 mil cruzeiros de "luvas", provenientes de uma lista que está correndo entre os associados esmeraldinos.

O VETERANO E O "BRÔTO"

Pinga e Ilêdo. O garôto fêz três goals no treino de ontem: uma sombra para Vavá

Convocados os juízes suplentes: 1a. rodada

Feita a convocação em face do retardamento da chegada dos austríacos — Demorarão os inglêses

Os juizes suplentes do quadro de árbitros da Federação Metropolitana de Futebol, em número de cinco, serão convocados para entrar no sorteio da arbitragem dos jogos da primeira rodada.

A entidade carioca tomou essa medida em face do atraso da chegada dos dois juizes austríacos e da falta de contrato dos três ingleses

SUPLENTES CONVOCADOS

Os juizes suplentes que serão chamados pela entidade para formar o quadro de árbitros (10) até que se regularize o referido quadro com a chegada dos austríacos e dos inglêses, são: Geraldo Gama de Castro, José Monteiro, Frederico Lopes, Ivan Capelletti e Manoel Machado.

Esses arbitros formarão com os srs. Alberto Mercher, Antônio Vaz, Eunápio Queiroz, João Aguiar e Antônio Musitano, o quadro de juízes de onde deverão ser sorteados os cinco apitadores para a primeira rodada do campeonato da cidade.

OS INGLÊSES E OS AUSTRIACOS

A Federação comunicou à imprensa que haverá, provàvelmente, retardamento na chegada dos juizes inglêses, uma vez que, até agora, ainda não foi resolvida em contrato a situação legal. E deverá haver uma demora nas negociações.

Por outro lado, foi informada a FMF que os dois juizes austríacos deverão chegar ao Rio sòmente na madrugada de sábado, sendo improvável sua atuação nesta rodada. Daí as providências da entidade na convocação dos suplentes.

O Vasco está esperando o pai de Vavá para as negociações

ECOS DA "NOTURNA"

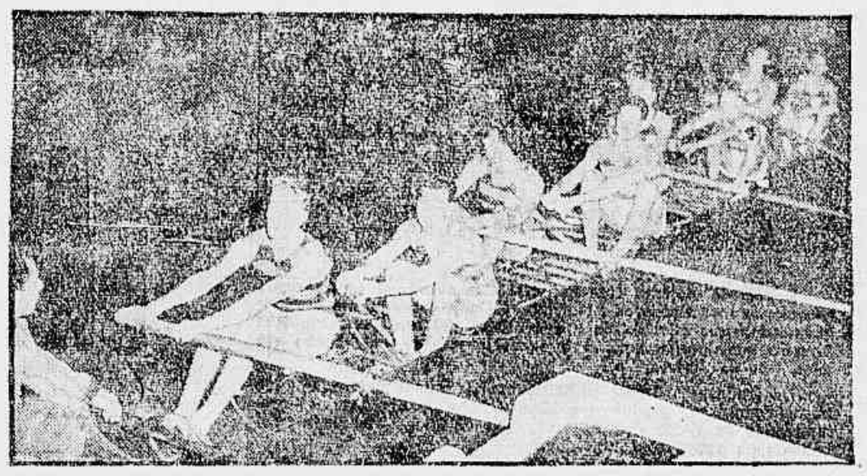

O "oito" — todo de principiantes — do Flamengo vai ao vencer ao forte conjunto do Vasco, domingo, nessa "Regata Noturna", na Lagoa. Trata-se de um dos maiores "oito" que já pode ser estruturado, e basta atentar para o seu tempo de 7'23" para o 2.000 metros da raia olímpica, obtido na noite de domingo, para confirmar o seu valor. Na próxima regata voltará a se exibir, porém, possivelmente desfalcado de quatro de seus remadores

Ilêdo, substituto do centro-avante, fêz três "goals" no treino de ontem — Exercício dos cruzmaltinos

O Vasco da Gama treinou ontem se preparando para o jôgo com o Madureira, domingo, em Conselheiro Galvão.

Belini e Parodi contundidos e Vavá, sem contrato, não participaram do ensaio dirigido por Flávio Costa. Os titulares marcaram 5 a 2 contra os aspirantes.

Embora não tenham treinado e possivelmente amanhã, não participem do exercício preparatório, para o primeiro encontro do campeonato, a inclusão de ambos na equipe, porém, é bem provável. Belini têm um principio de distenção e Parodi uma ligeira entorse no tornozelo. O afastamento de ambos do ensaio tem sido precaução.

VAVÁ

O centro-avante Vavá, até ontem não renovou o seu contrato e está mais difícil. O pai do jogador era esperado ontem ou possivelmente hoje, a fim de que possa acertar com o Vasco a reforma do compromisso do filho. Ilêdo, é o seu substituto eventual e ontem foi figura destacada com 3 dos cinco tentos de sua equipe.

HAROLDO E ADEMIR

No caso de Belini e de Parodi, ou um dos dois não poder atuar, o que é impossível, os seus substitutos, que tiveram inclusive bom desempenho no exercício de ontem, são: Haroldo e Ademir.

OS TREINOS

O exercício teve duração de 90 minutos, com o escore, como dissemos, de 5 a 2 em favôr dos titulares, "goals" de Ilêdo (3), Sabará, Manê-

(Conclui na 11.ª pág.)

Notícias da CBD

A Federação Pernambucana solicitou à CBD o "passe" de Ely, transferido do Vasco da Gama para o Esporte Clube do Recife.

A Associação Uruguaia de Futebol comunicou à CBD que autorizou um jogo do Penarol (dia 23) e um jogo do Nacional (dia 25) contra a seleção paulista, em Montevidéu.

A Federação Colômbia oficiou à CBD representando contra o Santos F. C. que teria combinado com o Milionários, de Bogotá, a realização de dois jogos, e teria fugido ao compromisso.

BRAÇADAS e Remadas

Ultrapassou a qualquer expectativa a "Regata Noturna", promovida pela Federação Metropolitana de Remo, na noite de domingo último, na Lagoa Rdrigo de Freitas.

Além da festa desportiva em si, tivemos o "show" de luzes que fêz ir ao aprazível local (mesmo com tôda a noite fria e chuvosa) numeroso público, público bem maior que qualquer certame continental já realizado na Lagoa.

Aliás isso foi possível graças a grande colaboração emprestada por desportistas de escól. Claro, que há os desiludidos. Aquêles que vaidosos não julgaram que a "Regata Noturna" fosse realizada.

Alguns desses foram à Lagoa, e nem falaram sequer, tal a grandiosidade do espetáculo, e deitar derrotismo àquela hora, significava ser negativo. O mínimo que poderia acontecer seria ser tragado pela própria poeira do solado. Êsses que tentaram empanar o brilhantismo da "Regata Noturna", mesmo falando mal, muito mal, mesmo, serviram para maior divulgação da competição que a F. M. R. realizou.

APENAS UM

Há uma nota dissonante em tudo isso, isto é, na "Regata Naturna", somente um dos antigos presidentes da Federação Metropolitana de Remo, compareceu. Foi o sr. Roberto Pinto da Luz. Os demais (e são mui-

(Conclui na página 11)

Chamorro e Garcia disputam o arco rubronegro

A única dúvida no quadro do Flamengo, que ontem treinou, durante 90 minutos, para o jôgo com o Canto do Rio, reside no arco, que está entre Chamorro e Garcia.

O primeiro até ontem, tinha a preferência em face de sua melhor condição física, mas, o segundo poderá vir a ser o arqueiro, no primeiro jôgo se conseguir se recuperar fisicamente. Essa a informação prestada, ao DIÁRIO CARIOCA, ontem à tarde, pelo preparador Heitas Solich.

NÃO HÁ MAIS PROBLEMAS

Falando a propósito do quadro para domingo, Heitas Solich afirmou não haver mais problemas quanto à formação da equipe, salvo no que se refere à sua preferência pelo goleiro. Os demais, tem a sua posição garantida, sendo que Rubens, está praticamente afastado dos treinos em conjunto, por ordem do Departamento Médico. A equipe titular, que daremos abaixo, na escalação do treino, com exceção do goleiro, será a que atuará domingo, no Maracanã, contra o clube niteroiense.

O TREINO

A prática foi realizada em dois tempos, de 45 minutos, contra dois quadros, que se representaram com a camisa Azul (titulares) e camisa vermelha (suplentes). No primeiro tempo os titulares empataram de 1x1 e no segundo sem abertura de escore. Os tentos foram marcados por Duca para os titulares e por Dida para os aspirantes. As formações foram as seguintes.

TITULARES: — Ari (Chamorro); Tomitez e Pavão; Jadir, Dequinha e Jordan; Joel, Duca, Indio, Evaristo e Paulinho.

CAMISA AZUL — Garcia; Jobel e Jorge David; Milton, Luiz Roberto e Valter; Babá, Milton II, Henrique, Dida e Zagalo.

CAMISA VERMELHA — Garcia; Tião e Dilson; Rubens Cortês, Vicente e Paulo; Ivan, Luiz Afonso, Nabor, Benitez e Esquerdinha.

Ramos e Osvaldinho brigaram no treino

Retirados de campo e advertidos — Rubens e Agnelo, na zaga para domingo

O ponteiro Ramos e o médio Oswaldinho trocaram ponta-pés, no treino e por isso Martin Francisco os afastou do ensaio.

O coronel Luita, foi ao vestiário e repreendeu os dois jogadores informando-os que não havia clima no América, para casos daquela natureza e disse mais que acreditava que fosse contingência do jôgo e que por isso só seriam advertidos, mas, que se repetisse o caso então seriam tomadas outras deliberações.

SEM A ZAGA

O América treinou ontem sem sua zaga titular. Rubens e Agnelo deverão ser os zagueiros para o encontro com o Olaria, com o qual os dois clubes iniciam a disputa do campeonato de 55.

O ponteiro Ferreira deverá estar também ausente dêsse encontro, já que se encontra em período de recuperação. Ontem, o ponteiro bateu bola e fez individual, mas sua inclusão na equipe, está problemática e sòmente amanhã, será decidida. O mais provável, porém, é que Romeiro venha ocupar a ponta canhota.

CENINHO E MANECO

O atacante Ceninho e o médio canhoto, Maneco, vêm se comportando nos ensaios com muito destaque, mas Martin Francisco acha ainda prematuro, o lançamento de qualquer dos dois na equipe titular. Assim sendo sòmente no decorrer do campeonato deverão ser lançados no quadro.

O TREINO

O treino de ontem pela manhã, que reuniu aspirantes e titulares em um ensaio movimentado apresentou o quadro principal como o vencedor por 4x0. Goals de Washington, Leonidas (2) e Romeiro. As duas equipes alinharam com a seguinte formação:

TITULARES — Pompéia; Rubens e Agnelo; Ivan, Oswaldinho e Hélio; Canário, Washington, Leonidas, Alarcon e Romeiro.

ASPIRANTES — Osni; Souza Filho e Lessa; Didi Otto e Zé de Souza; Ramos, Wassil, Ceninho, J. Alves e Nelsinho.

A nova zaga do América, na falta da titular: Rubens e Agnelo

Novo recorde mundial dos 800 rasos

OSLO, 3 (AFP) — O belga Roger Moens estabeleceu o novo recorde mundial de 800 metros, com 1' 45" 7/10. O antigo recorde pertencia ao alemão Rudolf Harbig, desde 15 de julho de 1939. Trata-se de um dos mais prestigiosos recordes mundiais de atletismo.

O nôvo chefe dos juízes

A Federação Metropolitana de Futebol fêz entrega, ontem, aos representantes das associações de classe, das quotas resultantes da arrecadação do Torneio Início, realizado no domingo. Ao DIE (que foi representado pelo confrade Everardo Lopes) coube Cr$ 235.649,20. A ACD (representada pelo confrade Milton Pinheiro) coube a mesma quantia. O sr. Raul Machado, representante da Associação dos Repórteres Fotográficos, recebeu 117.824,50.

Entregues as cotas aos cronistas

Por indicação do Bangu e aprovado por unanimidade, pela Federação, foi aprovado o nome do coronel Luís Renato Matos para Diretor do Departamento de Arbitros da FMF. A posse será realizada na sexta-feira, às 18 hs.

Despedida da Seleção de Basquetebol para o Sul-Americano

Está programada para hoje a última apresentação da Seleção Brasileira que seguirá sábado para Colômbia, a fim de disputar o XVI.º Campeonato Sul-Americano de Basquete.

Os ases nacionais farão uma exibição para o público carioca, quando será apreciada a excelente forma de preparo técnico e físico do nosso conjunto.

VETADO O GINÁSIO DO GINÁSTICO

Em princípio estava determinado para o ginásio do Ginástico Português a realização do último treino da Seleção Brasileira. Contudo, o técnico Rui de Freitas apresentou fortes razões técnicas para vetar aquele local, o que motivou nova decisão da direção técnica da CBB.

FORMADAS AS DELEGAÇÕES DO BRASIL

Ontem, oficialmênte, foram organizadas as duas delegações da Conf. Brasileira de Basquetebol, que partirão sábado para a Colômbia. A comitiva de adultos está assim constituída: Chefe — dr. Newton Mota; Delegados — Reis Carneiro e Capitão Covas Pereira; Técnico — Rui de Freitas; Jornalista — Amaury Matos; Juizes — Nilton Agra e Hélio Louzada; Massagista — Sgto. Geraldo; Jogadores: Angelim, Algodão, Almir,

(Conclui na 11.ª pág.)

A CRÔNICA BEM-HUMORADA DA VIDA DE TODO DIA
Canção do Dia
UMA CRIAÇÃO DE LAMARTINE BABO
DE 2ª A 6ª FEIRA AS 21.25 HS.
OFERTA DO REGULADOR XAVIER
Radio MUNDIAL

Ás orelhas ARDEM

Sandro Moreira (um dos 18 botafoguenses) voltou da Europa completamente deslumbrado com tudo. Fui visitar Sandro Moreira. Êle me recebeu de calça listada, casaco de couro, cachecol no pescoço e de cachimbo (espuma) no canto da bôca. Estava de luvas e me disse com ar enfático: "Isto até parece Europa, velho...". Eu, naturalmente, nesta minha humildade, fiquei esplando tudo aquilo em Sandro. E êle: "Você não faz idéia, seu Super, não pode fazer idéia de como a gente vê coisas extraordinárias numa viagem...". Nesse momento êle mandou vir conhaque e me disse que era do legitimo. Após a interrupção: "Estou certo, certo mais do que nunca que é facílimo o futebol brasileiro se ajeitar, melhorar de vida, ter mais personalidade...". Então me disse do espirito esportivo do francês, do italiano, do tcheco, do espanhol, do dinamarquês. Depois de meia hora de conversa eu perguntei, completamente humilde: "Mas Sandro, quer dizer, você acha que a gente pode melhorar?". Então arrisquei: "E o que você sugere pra melhorar o nosso futebol?". Sandro levantou-se, riscou o fio da calça, deu um ar de riso superior e me disse: "Só temos que fazer uma coisa, uma coisinha de nada...". E aí me disse, bem provocadoramente: "A primeira coisa a fazer, seu Super, é educar...". Respirou fundo: "...educar a torcida do Flamengo!...".

A REUNIÃO

Dirigentes do futebol carioca se reuniram. Sim, sim, é uma safadesa, uma cretinice, uma provocação a presença dêsse sr. Paschoalini que vem "cantar" os jogadores brasileiros de lira em punho! Então houve a reunião. Senhores que se inflamavam: "...porque, como já se frisou, está em perigo o futebol brasileiro. A nossa pátria não poderá ficar a mercê de aventureiros...". Outros que gritavam: "Abaixo a Itália! Abaixo a Itália". Mas alguém se lembrou de que era necessário uma medida legal. Outro alguém falou: "Mas o diabo é a gente encontrar a lei pra prender e devolver êsse tal de Paschoalini... Daqui que a lei seja voada...". Houve, naturalmente, um senhor silencioso que se levantou, pediu silêncio, e disse: "Tenho uma idéia. Uma idéia le acabar com êsse senhor Paschoalini em 24 horas...". Fêz uma pausa: "Êle não está hospedado no Hotel S. Francisco? Pois é fácil...". Então o senhor que estivera silencioso deu a solução: "A gente vai até à Praia do Pinto, sabe? E grita pro pessoal... "Então botou as mãos na bôca, em concha e gritou: "Tuuuuuurma, no Hotel São Francisco têm um gringo que qué levvvvváâáâá..." Respirou para gritar mais alto: "...qué levá RUBIS, DECA, INDIO e PAVA...".

ESTÓRIA

E tem também a estória daquele criolo que ontem foi correndo ao Hotel São Francisco falar com o sr. Paschoalini, o tal "cantador" de jogadores e que trouxe luvas em penca. O criolo sentou-se numa cadeira e disse pro sr. Paschoalini que êle, sabe, êle sabia jogar na meia "sô recuado e também só meia ponta de lançá...". O sr. Paschoalini olhava incrédulo para o criolo. E êle: "Sabe, inda num tive chancia nu futebór da premera divisão, mas o sinhô pódi ir domingu me vê jogá em Jacarepaguá...". O sr. Paschoalini quis disfarçar: "Sin signore, má una cosa, signore é descendente de italiano, é?". Então disse que se êle, jogador, fôsse descendente de italianos ainda poderia conversar, mas em caso contrário. O criolo levantou-se: "Bem, qué dizê, minha avó era italiana, sim sinhô...". O sr. Paschoalini olhou de alto a baixo pro criolo e perguntou: "E qué cidade nasceu su avó, é? Qué cidade nasceu?...". O criolo passou a mão pelo queixo, levantou a cabeça para se recordar e disse: "Deixe vê, foi na cidade de...". E muito seguro: "...foi mesmo na Gambôa, uai...".

O QUE SE DIZ...

...QUE Zezé Moreira, depois da "Copa do Mundo" declarou que nunca mais seria treinador de seleção...' ...QUE agora eu estou esperando para ver se Zezé aceita novamente o cargo... ...QUE escolher o sr. Paulo de Carvalho (o velho) para supervisor da seleção permanente é a mesma coisa que escolher o sr. John Rockfeller Júnior para Presidente do Olaria A. C.... ...QUE o sr. Rockfeller Júnior, tal como o sr. Paulo de Carvalho, tem milhões de negócios... ...QUE, por isso mesmo, acho que a CBD está cada vez mais engraçada...

EXTRAÇÕES SEM DOR

Como vocês sabem, o nosso querido Geraldinho Romualdo da Silvota foi à Europa com o Vasco da Gama. Pois bem, ontem, em "Jornal dos Sports" o sr. Geraldinho relata coisas e mais coisinhas da excursão do Botafogo. O sr. Mário Filho me disse: "Você não sabe que o Geraldo tem o dom da ubiquidade?". Não é engraçado? — Com lágrimas nos olhos e achando que deveria ser o Fluminense, o sr. José Brígido escreveu: "Foi recebida com vivas manifestações de alegria, a equipe do Botafogo...". Como é duro dizer isso, hem Zé Brígido? — Quando o Vasco chegou Zé Araújo ficou calado. Mas, ontem, como foi o Botafogo, êle escreveu: "Quase todos os jogadores trouxeram um acordeon...". Zé quer dizer: "O que faz a Alfândega que não vê isso?...".

NOTÍCIA

Dinéia Alexandrina (a repórter) não pode falar: Batemos um pado por imagens. Ela me perguntou pela moça de lábios de chocolate copenhagen...

SUPER XX

Pequenos Fatos POLICIAIS

O TOURO DESFEZ O COMÍCIO

ROMA, 3 — (AFP-DC) — A praça principal da pequena Cidade de Adria estava abundantemente engalanada com bandeiras vermelhas, por ocasião de um comício do Partido Socialista da Esquerda. Um touro, que era conduzido ao matadouro, passava nesse momento, pouco antes do comício, e ficou enfurecido com a ondulação das bandeiras. Conseguiu escapar do guardião e arremessou-se contra os estrados.

Após uma verdadeira "corrida", o animal foi dominado, porém várias pessoas tiveram que ser medicadas no hospital.

Explodiu o obus matando seis

PONTEVEDRA, (Espanha), 3 (AFP-DC) — Seis pessoas de uma família foram mortas pela explosão de um obus na localidade de Amil, perto de Morana província de Pontevedra. O chefe dessa família, um vendedor de sucata, havia encontrado o engenho em um campo de tiro de Acibal e, no momento em que tentava a sua desmontagem, o obus explodiu. Morreram horrivelmente estraçalhados o chefe da família um filho e quatro sobrinhos.

Capitão pede "habeas-corpus"

Dercídio Amaral Filho, capitão do Exército, não se conformando com a decisão do Conselho Especial de Justiça que aceitou a denúncia oferecida pelo promotor da auditoria da 9.ª RM, em Mato Grosso, que o acusou de crime de apropriação indébita, impetrou "habeas-corpus" ao Superior Tribunal Militar, pedindo a anulação da decisão.

A medida foi distribuida ao ministro relator e deverá ser brevemente discutida naquele Tribunal.

MORTE DE QUATRO ALPINISTAS

AOSTA, 3 (AFP-DC) — Quatro alpinistas, cuja identidade é ignorada, pereceram durante a ascensão do Monte Castore (4.230 metros), no aglomerado montanhoso de Rosa.

Os quatro alpinistas, que estavam amarrados, encontravam-se a uns cem metros do cimo, quando um dêles escorregou, arrastando seus companheiros.

Um grupo de turistas que assistiu à tragédia avisou os guias de Champoluc, que foram imediatamente ao local.

Os quatro corpos, horrivelmente despedaçados, que foram descobertos por cima do refúgio de Mezzalana, serão transportados para o vale, pela geleira de Verra.

AMANHÃ O JULGAMENTO DO PROFESSOR RAUL GOULART

NO BANCO DOS RÉUS

"Paulo Roberto" e "Tiu", que ontem foram submetidos a julgamento pelo Tribunal do Juri, por terem, em março de 1952, assassinado um lavrador na Tijuca, violentando sua mulher e incendiando a casa em que vivia a vítima, crime pelo qual amanhã, o professor Raul Goulart será também, julgado (como mandante)

Paulo Roberto e "Tiu" no Tribunal do Júri — Sobral Pinto na acusação — Mataram o lavrador, violentaram a espôsa e incendiaram a casa, o que teriam feito a mando do professor — Questão de terras

O prof. Raul Goulart — acusado de ser mandante de crime de homicídio praticado em 1952 — será julgado pelo Tribunal do Júri amanhã, sexta-feira. Denegada que foi sua petição, a fim de lhe ser autorizado fazer sua própria defesa, o réu terá de apresentar advogado, caso contrário o juiz designará, à sua revelia, um criminalista que o defenda.

Ontem à tarde, teve início o julgamento de Paulo da Mota Gastos (vulgo "Paulo Roberto") e Hélio Cândido da Silva (vulgo "Tiu"), acusados de terem assassinado Antônio Tomás de Oliveira, cujo barraco incendiaram, a mando de Raul Goulart.

SUMÁRIO LONGO

O Tribunal do Júri foi presidido pelo Juiz Castro Cerqueira. A defesa dos réus esteve a cargo dos advogados Gilberto Vilaverde e Aguiar Betu e a acusação a cargo do promotor Atila Sá Peixoto e do advogado Sobral Pinto.

Até às 19 horas da noite, não tinha tido início a acusação, em face do que o julgamento estava, desde logo, fadado a prolongar-se até a manhã de hoje.

DENUNCIA

Diz a denúncia do Promotor: no dia 9 de março de 1952, pouco depois da meia-noite, Paulo Roberto e Tiu, a mando do prof. Goulart, armados de rifles (fornecidos pelo mandante) invadiram a casa do lavrador Antônio Tomás de Oliveira, situada na Barra da Tijuca, nas proximidades do Jardim Oceânico. Disseram ser os Polícia Especial da Marinha. Sob ameaça de morte, manietaram o lavrador e Manoel Francisco Leite, que lá se achava. Em seguida, deram busca na casa, a procura da quantia de Cr$ 50.000,00 que o prof. Goulart dissera lá encontrar-se.

Paulo Roberto fêz disparos contra João Monteiro, sem atingi-lo, com o que o crime não se consumou independentemente da vontade do atirador. Em seguida, agrediu Antônio Tomás de Oliveira à bala e com um instrumento cortante, produzindo-lhe lesões que resultaram na morte do lavrador. Finalmente, os dois criminosos destruiram os móveis da casa, nela ateando fogo que a todo fez ruir.

MAIS VIOLENCIA

Não satisfeitos, os dois capangas violentaram a espôsa da vítima, Eurides Luisa de Oliveira. Só após isso é que se retiraram, tendo sido presos e, ontem, submetidos a julgamento.

O prof. Raul Goulart — ao que consta — teria planejado o crime, levado por questão de terra situada na Barra da Tijuca região em que é grande proprietário.

FALA A ACUSAÇÃO

Quando encerrávamos os nossos trabalhos, o sr. Sobral Pinto ocupava a tribuna desincumbindo-se da sua função de advogado de acusação. O julgamento prolongou-se assim, até alta noite.

Médicos dedicados no SAMDU

Submetido a uma intervenção cirúrgica no Hospital do SAMDU, onde estêve internado durante dez dias, o linotipista da DC Valdir Pereira de Santana vem, por nosso intermédio, agradecer a dedicação com que foi assistido pelos médicos que o atenderam, especialmente o dr. Emanuel Pinho. Dedicação idêntica tiveram para com o nosso companheiro as enfermeiras Sara e Helena, em face do que deseja ele tornar público o seu agradecimento a esses profissionais.

Comprou mercadoria da Aeronáutica

Impetrou "habeas-corpus" ao Superior Tribunal Militar, o comerciante Antonio Gomes, proprietário de um ferro-velho, preso à disposição do Conselho Permanente da 2a. Auditoria da Aeronáutica, acusado do crime de receptação, por ter adquirido mercadorias furtadas da Aeronáutica. O referido negociante diz se achar preso além do tempo previsto em lei, o que torna o ato ilegal.

CONCLUSÕES DA 12.ª PAGINA

Mesa Redonda . . .

ro, ex-Diretora de Escola Municipal; o prof. Edgard Sussekind de Mendonça, do Instituto de Educação; a prof. Maria Jurema Muniz, da Escola Estados Unidos; a prof. Magali Roadelli Rangel, do Instituto de Pesquisas Educacionais; o prof. Alvaro Palmeira, Chefe do 20.º Distrito Educacional; a prof. Elza Barbosa e os profs. H. Reis e Vitor Zappi.

Confessa o . . .

Nos cafezais não inteiramente destruidos, a perda pode ser avaliada em 60%, o que dá como resultado média de produção inferior à dos dez últimos anos. A região que produzirá 5.000.000 de sacas em 1955 deverá fornecer na próxima safra apenas 1 milhão de sacas.

As outras lavouras

Acrescentou o Ministro da Agricultura que os cafezais paulistas foram atingidos em proporções diminutas e as demais lavouras também — de um modo geral — pouco sofreram, pois esta não é a época do plantio de cereais.

Técnicos de São Paulo recordam, contudo, que somente muito depois da geada de 1953 foi possível avaliar todo o mal que elas causaram, apesar de conclusões imediatas otimistas. Além disso, municípios do Norte do Paraná, pouco atingidos pelas primeiras e mais fortes geadas, sofreram no último lance efeitos mais fortes.

Chega a Manáus

Informações de Manáus, via "Asapress", registram que a temperatura naquela capital, de 33 graus para 19 graus, dando margem a que se confirme a previsão de morte, em massa, de aves e peixes.

Mortes em São Paulo

Informações de São Paulo, também pela "Asapress", dão conta de que o frio matou mais três pessoas, totalizando o número de oito mortos, dos quais apenas um do sexo feminino.

Telegrama de Santos afirma que os bananais de Guarujá e São Vicente foram grandemente prejudicados, principalmente com a queima das bananeiras novas, extremamente sensíveis os efeitos do frio.

Álcool vai

que já existem 23 espécies de fiscalização diferentes, desde a da União, suas autarquias e ao govêrno municipal e seus órgãos. Finalizou dizendo: "O que os homens das classes produtoras não desejam é proporcionar a criação de novos empregos à custa da produção e dos contribuintes"

O presidente . . .

dramentos contrários aos previstos no projeto;

e) - pedir aos senhores deputados que aprovem a emenda Estellita Campos, a fim de que os servidores possam ter um NATAL MENOS INFELIZ;

f) - proclamar que não mais aceitará, passivamente, medidas unilaterais, venham de onde vierem, isto é, que não se drible a todo o funcionalismo, sem distinção de classes ou categorias funcionais.

Jesuítas formam...

união de todos os brasileiros, na consagração do Brasil ao Coração de Jesus. Daí a necessidade de se expressar êsses fatos com o nome de Praça Cristo-Rei".

A CONFEDERAÇÃO MARIANA

Também o Diretor da Confederação das Federações Marianas, padre Paulo de Sousa, que é igualmente jesuita, declarou:

"A praça onde se realizou o XXXVI Congresso Eucarístico Internacional deve ter por nome Cristo Rei, pois esta idéia está perfeitamente em concordância com a finalidade imediata da praça, que foi construida para ser uma catedral do mundo inteiro, onde tôdas as nações vieram prestar sua homenagem e vassalagem a Cristo Rei".

Ainda o capelão do Colégio Naval frei Hugo Brasil, O.F.C., declarou o seguinte:

Não poderia ser mais acertado o nome de Praça Cristo Rei para a Praça do Congresso Eucarístico, pois, sendo a Eucaristia o centro da vida cristã, portanto, sendo o Coração Eucarístico de Jesus Rei da Cristandade, nada melhor do que o nome de Cristo Rei para relembrar a maior manifestação de fé na Amada Eucaristia, realizada em nossa pátria".

Baleado pela polícia quando negociava a "erva maldita"

Depois de violenta luta corporal que culminou com cerrado tiroteio, os investigadores Ribeirinho e Dario conseguiram prender os maconheiros Nivaldo José dos Santos (20 anos, solteiro, Rua Silveira, s.n., pernambucano e ex-marinheiro) e Leir Pinho (22 anos, Rua da Carioca, 24).

Os traficantes foram pilhados em flagrante, ontem, quando negociavam o seu produto em pleno Campo de Santana, nas proximidadas da Fonte dos Amores. Um dêles — Nivaldo — foi baleado na perna, ao tentar fugir.

COMPRAVA O "DÓLAR"

Nivaldo vendia a Leir o "dólar" a que comprava e que de nada lhe valeu. Os dois contraventores foram presos pelos policiais. Leir — que é viciado na erva, — quis disfarçar, mas de onde foram removidos para o pretinho tranquilamente a maconha sádio.

Sindicato Servidores da Justiça

Os funcionários do Ministério da Justiça vão se reunir, hoje, às 11 horas, na Sala das Reuniões do D.A., na Rua Senador Dantas, 61, 5.º andar, em assembléia preparatória para fundação de uma associação de classe.

A classe já está avisada dos fins e propósitos do novo órgãos, através de um manifesto distribuido entre os servidores do Ministério. A associação visa ao estreitamento das relações entre os colegas, a defesa dos seus interêsses classistas, e outras vantagens que advirão com o desenvolvimento do grêmio.

AS 5AS FEIRAS, AS 22 HORAS, NA

RADIO MAYRINK VEIGA

SENSACIONAL ATRAÇÃO:

GRANDE FESTIVAL CICA

com a ORQUESTRA TABAJARA de SEVERINO ARAUJO

Patrocinio dos PRODUTOS CICA - se a marca é CICA... bons produtos indica

ATENÇÃO!

SRS. MARCENEIROS

Grande variedade em puxadores de todos estilos e artigos em geral para móveis, à preços convidativos.

RUA DA ALFÂNDEGA, 340 — Sob. n. 5

Tenente Coronel Aviador

Rubens Florentino Vaz

Os Clubes Naval, Militar e da Aeronáutica, no próximo dia 5, irão reverenciar a memória do infortunado Tenente-Coronel Av. RUBENS FLORENTINO VAZ, com as seguintes solenidades:

— Dia 5 — às 10,00 horas: Missa na Candelária;

As 11,30 horas: Cerimônia no Cemitério de S. João Batista. Colocação de corôas. Falará, em preito de saudade, o major Jarbas Passarinho. Toque de silêncio pela Fanfarra do R.C.G., encerrando a solenidade.

As 21,00 horas: No Clube de Aeronáutica:

Sessão solene — Falarão o general Canrobert Pereira da Costa, pelo Clube Militar, capitão-de-fragata Hélio Leôncio Martins, pelo Clube Naval, e brigadeiro Gabriel Grun Moss, pelo Clube de Aeronáutica, e serão lidas as moções aprovadas, em agôsto de 1954, pelas assembléias dos Clubes Naval e Militar.

Rio de Janeiro, 3 de agôsto de 1955

Major PLÍNIO PITALUGA

Secretário da Comissão Inter-clubes

TENENTE-CORONEL AVIADOR

RUBENS FLORENTINO VAZ

As Diretorias dos Clubes Naval, Militar e da Aeronáutica convidam os senhores Oficiais das Fôrças Armadas e Fôrças Auxiliares e ao povo em geral para assistirem à missa que será mandada rezar, em memória do inolvidável tenente-coronel RUBENS FLORENTINO VAZ, na Igreja da Candelária, amanhã, 5 do corrente, às 10,0 0horas.

A família do extinto solicita a dispensa dos cumprimentos na igreja.

DR. PIZZOLANTE VARIOS - BEXIGA - URETRA - PROSTATA - RINS - IMPOTENCIA - REUMATISMO - BLENORRAGIA - TRATAMENTO RAPIDO, SEM OPERAÇÃO — APARELHOS N. AMERICANOS. (Febre Local) — 7 DE SETEMBRO 66 — 11.º — DE 9 AS 18 HS. — TEL.: 22-8472

LINHOS-ENXOVAIS

Linho puro legitimo belga branco "00" — larg. 2,20 metro Cr$ 240,00
Linho puro legitimo belga em côres "00" — larg. 2,20 metro Cr$ 260,00
Linho puro fio belga branco — larg. 2,20 metro Cr$ 175,00
Linho puro irlandês para vestido, côres — larg. 0,90 metro Cr$ 125,00
Cambraia linho irlandesa cores — desde Cr$ 125,00
Cambraia irlandesa, branca — larg. 0,90 desde Cr$ 110,00

Grande sortimento de guarnições adamascadas em puro linho, de cha ou jantar em diversos tamanhos, toalhas de rosto de linho com franjas ou ajour, lenços, cretones e linhos em diversas larguras.

Partidas completas de puro linho belga ou tecido nacional — Facilita-se o pagamento — Lothar Herm n & Cia. Ltda. Av. Rio Branco, 106/108 — 2.º andar S/ 207 e 208 tel.: 22-3153 — Ao lado do "Jornal do Brasil" — Remetemos para o interior somente pelo reembolso postal ou aéreo para compras acima de Cr$ 1.000,00

BAZAR HOLANDÊS

O LÍDER DOS BRINQUEDOS BONITOS E BARATOS

Estamos renovando nosso estoque. Por isso vendemos pelo custo, grande variedade de bonecas, patinetes, velocipedes, berços, carrinhos para bebê etc.

BAZAR HOLANDÊS

RUA DA ALFANDEGA, 162 (Próximo à Rua dos Andradas)

TEL.: 23-5596

Silki sairá da urna domingo!

Sábado às 18,20 horas Silki superará os 99 dias de Burmah sagrando-se campeão mundial de jejum! Ficará, porém, na sobreloja do Cineac até o domingo, dia 7, às 18.30 horas, de onde sairá em cortejo com urna e tudo para participar do "Festival Silki", com que será homenageado pelos grandes astros e estrêlas do rádio brasileiro! A taça "Cineac do Brasil" e a faixa de recordista mundial entre dezenas de outros valiosos presentes com que será contemplado.

COMO ADQUIRIR OS INGRESSOS PARA O FESTIVAL!

Os ingressos para o "Festival Silki", no Ginásio do Maracanã (Maracanãzinho), já estão sendo vendidos na Bilheteria do Cineac. No domingo também poderão ser adquiridos no Estádio do Maracanã, à partir das 9 horas, na bilheteria n. 3, e depois das 16,30 horas na bilheteria junto ao portão n. 15 do Maracanãzinho. Preço único Cr$ 30,00.

O HORÁRIO

Os portões do Maracanãzinho serão abertos às 16,30 horas e o "Festival Silki" será iniciado às 19 horas com a participação espontânea de grandes figuras do rádio brasileiro, entre essas, prometeram estar presentes: Virginia Lane, Emilinha Borba, Cauby Peixoto, Carmem Costa e Miraí au, Zé Colló, Aloisio Pimentel, Vera Lucia, Ivon Cury, João Dias, Angela Maria, Gatoto de Ouro, Alvarenga & Ranchinho II, Otacilio Amaral e Rute Amaral. O prof. Mario Mascarenhas e suas alunas, abrilhantarão o ato.

Apêlo dos moradores: Evitem uma tragédia

Os moradores da Rua Major Freitas, situada ao Morro de São Carlos, por intermédio do DC solicitam a quem de direito uma providência para que possa ser evitada uma tragédia naquela rua.

Contam que, desde que a citada via pública foi calçada, os moradores vivem em constante sobressalto. Caminhões sobem la rua e de ladeira e quase a prumo e ao chegar no alto, descem em desabalada carreira, pondo em perigo a vida de quantos por ali se acham, principalmente das crianças.

TRES CASOS

Na vésnera de São João um caminhão despencara de meio da ladeira, se não causando vítimas por milagre. Quinze dias depois ocorreu caso idêntico e no domingo último, um "jeep" subiu sem motorista fizera uma aposta. Ao chegar no meio o carro veio em desabalada carreira, ladeira abaixo.

Antes que ocorra um caso fatal, pedem os moradores uma providência a quem de direito.

Lançou o carro na árvore

Ao tentar evitar o atropelamento de Odorives Bracalve (26 anos, solteiro, pintor, Rua Mundo Novo, 298) o motorista do carro chapa 4-32-22, Carlos Soares Corrêa (28 anos, casado, Rua Riachuelo, 236) lançou seu veículo contra uma árvore, na Praia do Flamengo, frente ao prédio número 70. Em consequência, motorista e pedestre ficaram feridos (contusões e escoriações). Depois de medicados no Pôsto de Assistência Central, foram, ambos, conduzidos ao 4.º Distrito.

CANTINA SORRENTO

Convide os seus parentes e amigos a passarem horas inesqueciveis no mais aprazivel recanto de Copacabana

PRATOS TIPICAMENTE ITALIANOS
VINHOS E LICORES FAMOSOS
importados diretamente

AVENIDA ATLANTICA, 290 — LEME — TEL. 37-0638

Às refeições, sirva a excelente e cristalina

AGUA CRYSTAL Gaseificada

BRAHMA

• garante o sabor de seu whisky!

• e... torna seus refrescos mais gostosos!

Custa tão pouco... e você a encontra em tôda parte!

Despedida da Seleção de Basquetebol

(Conclusão da 9.ª página)

Vinagre, Oto, Arnaldo, Zézinho, Olivieri, Jedeão, Vlamir, Peninha e Pecente.

Quanto a delegação de juvenis, a constituição é a seguinte: Técnico — José Simões Henriques; Jogadores: — Nelson, Zé Mauricio, Edison, Zé Carlos, Moisés, Bacelar, Décio, Mario e Guilherme. Deixa de ser incluido na delegação o juvenil Daniel por estar com fratura do pé.

PELA MANHÃ O EMBARQUE

As delegações da CBB partirão em avião da Panair, às 6,30 horas da manhã de sábado. Todos os cestobolistas de amanhã para sábado pernoitarão no Hotel Paissandu.

AMEAÇA DE ADIAMENTO DO SUL-AMERICANO

Segundo telegrama da AFP, procedente de Bogotá, o matutino "El Tiempo" anuncia "dificuldades para a realização do 16.º Campeonato Sul-Americano de Basquete, cujo inicio está anunciado oficialmente para o dia 13 do corrente.

O referido jornal colombiano destaca em subtítulo que "se prevê adiamento do início ou mudança de sede". A informação indica que o problema principal é o econômico, pois a Liga Norte, em cuja capital se realizará o campeonato, tomou uma série de medidas restritivas e pediu que sejam contadas algumas verbas.

Destaca-se que a sorte do campeonato em Cucuta não está ameaçada, mas acredita-se na possibilidade de ser adiado por 15 dias, decisão que será tomada no decorrer desta semana. Adianta a nota do matutino colombiano que o pretendido adiamento (em flagrante prejuizo para o Brasil) seria em atendimento aos pedidos feitos pela Argentina e Santiago do Chile.

CHEGAM OS NORTE-AMERICANOS

Estão sendo aguardados hoje o técnico norte-americano Kenneth Loeffler e o famoso cestobolista "Yankee" Tom, Ambos serão carinhosamente recepcionados pelos dirigentes da Confederação Brasileira de Basquete e da FMB, além dos cronistas especializados e desportistas ligados ao basquete carioca.

"COCK-TAIL" NA ABI

Hoje, às 17 horas, no Bar da ABI, os dirigentes da CBB recepcionarão os desportistas norte-americanos, quando apresentarão o técnico Kenneth à crônica desportiva metropo-

O PTB desistiu da greve, no caso . . .

(Conclusão da 9.ª pág.)

Foi o que ficou esclarecido através do pronunciamento do petebista José Bernardo, ontem, provocado pelo sr. Simão Mansur, ao afirmar que a sua bancada, por questões de jôgo ou "fosquinhas pessoais", não quebraria a sua dignidade partidária.

NÃO SERÁ DEVOLVIDO

O sr. José Bernardo falou em resposta a um apêlo do sr. Simão Mansur, no sentido de que os petebistas não colocassem mal o Poder Legislativo assumindo uma atitude inédita, ao lado dos interêsses da contravenção, tão combatida pelo sr. Roberto Silveira (vice-governador e presidente do P. T. B.) no govêrno passado. Por outro lado, ficou esclarecido que o sr. Paulo Maurity, em hipótese alguma, devolveria o material apreendido, salvo, depois de uma manifestação da Justiça.

GINÁSIO

Na ordem do dia, a reunião foi prorrogada por mais uma hora para a votação das emendas ao projeto que cria um Ginásio em Itaperuna. Foram rejeitadas as emendas e aprovado o projeto em discussão final.

O Vasco está . . .

(Conclusão da 9.ª pág.)

ca, Arassagipe e Alvinho. Os quadros tiveram as seguintes formações: TITULARES: — Ernani (Carlos Alberto); Paulinho e Haroldo; Japhe (Orlando), Mirim e Dario; Sabará, Maneca, Iêdo, Pinga e Ademir.

ASPIRANTES: — Gonzalez; Ismael (Tomaz) e Famoni (Pedro); Amaury, Adézio (Laerte) e Bêto; Pedro Bala, Arassagipe, Vadinho, Alvinho e Dejair (Eugenio).

Mudará de . . .

(Conclusão da 9.ª pág.)

exame do parecer do sr. Vitor Isler, ao do Ministério da Saúde.

COMBUSTIVEIS LIQUIDOS

A Comissão de Economia deverá deliberar, hoje, sôbre o projeto dispondo sôbre a taxação dos combustíveis liquidos.

TELEVISÃO DE 21"

Importadas: Admiral Big 21, Emerson, Zenith e G. Eletric. — Florida e Invictus, todos com garantia e instalado com antena canal 13. Preços a partir de 32.000 cruzeiros. Rua Ramalho Ortigão n. 12, S/Loja.

QUADROS INQUEBRÁVEIS — CELULÓIDE

para: alvarás, certificados de seguros, horários, licença, porta-menu, etc.
"UTINGA" — Vendas por atacado
RUA FREI CANECA, 53 — SOBRADO

DIÁRIO EDUCACIONAL

"Educar é semear, renovar, vivificar"

Direção dos professôres: J. M. Leite de Vasconcelos, H. Reis e V. Zappi

Instituto Histórico e Geográfico de Minas Gerais

Presidente - dr. Salomão de Vasconcellos; Vice-Presidentes - drs. Dermeval José Pimenta, Aureo Renault e Francisco A. Lopes; Secretário Geral - dr. Copérnico Pinto Coelho; Secretários - dr. Luis Pinheiro e dr. Carlos Alves de Vasconcelos; Oradores - drs. Roberto de Vasconcelos, Augusto de Lima Junior e Desemb. C. Martins de Oliveira; Tesoureiro - drs. Guerino Casassanta e Paulo K. Corrêa Mourão; Bibliotecário - dr. Paulo C. Mascarenhas Tamm; Presidente de Honra - Exmo. sr. Governador dr. Clovis Salgado Gama; Presidente Benemérito - dr. Juscelino Kubitschek de Oliveira.

Rádio-Escola "Roquette Pinto"

A Rádio Escola da Rádio Roquette Pinto transmitirá hoje os seguintes programas para a infância: às 9,45 horas, um programa para tôdas as séries, com o título "Conversando com os ouvintes". E' um programa alegre e educativo e que será retransmitido nos seguintes horários: - 13,30 e 18,15 horas.

Amanhã, sexta-feira, a Rádio Escola da Rádio Roquete Pinto, vai contar uma história para a primeira série "Birimbau e o Gigante". Não deixem de ligar o rádio nos seguintes horários: às 9,45, às 13,30 e às 18,15 horas.

Escolinha de Arte do Brasil

Curso de Refreação

Estão abertas as inscrições para o "Curso de Fundamentos e Técnica da Recreação" destinado a professôres em geral, recreacionistas, assistentes sociais e hospitalares, chefes de escotismo ou bandeirantes, que, sob o patrocínio da Escolinha de Arte do Brasil, será realizado de 18 a 30 do corrente.

Os interessados poderão obter informações e o programa do Curso das 14 às 18 horas na sede da Escolinha, à Rua México, 148 — 11.º andar.

Educação Pré-Primária

A II Mesa Redonda promovida pelo Comitê Nacional da Organização Mundial de Educação Pré-Primária, será realizada no próximo dia 8 de agôsto, às 17 horas, no Externato Angelorum, Rua da Glória, 78.

Nela o tema "Os complexos - exageros em evitá-los" será debatido pelos seguintes especialistas no assunto: dr. Pedro D. Margaret Tavares de Sá, e dona Odnéa Sócrates de Amorim.

II Congresso Nacional de Professôres Primários

O II Congresso Nacional de Professores Primários a realizar-se em Belo Horizonte de 11 a 18 de dezembro do corrente ano, sob os auspícios do Govêrno da União do Estado de Minas e dos Municípios, visa a consecução dos seguintes objetivos:

a) O estudo de problemas pertinentes ao Ensino Primário;

b) A escolha de uma comissão, a qual se cometerá o encargo de elaborar o plano de criação da Federação de Associação de Professores Primários de âmbito Nacional.

TEMARIO

Assuntos de Ordem Geral

1 - Supervisão Técnica e Administrativa do Ensino Primário.

2 - Bases e Diretrizes da organização da escola no meio urbano e rural.

3 - Bases e Diretrizes da educação de adolescentes e adultos.

4 - Bases e Diretrizes do Ensino Emendativo (retardamentos: mental e pedagógico).

5 - Bases e Diretrizes da Educação Pré-Primária (classes de seis anos).

6 - Formação e Aperfeiçoamento do Professor Primário.

Discussão de Teses

1 - As teses devem ser enviadas à Comissão Organizadora do II Congresso Nacional de Professores Primários, à Rua dos Carijós, 508 - 3.º andar, em Belo Horizonte, Estado de Minas Gerais, até o dia 30 de outubro de 1955.

Outras informações sôbre o referido Congresso estão publicadas no "Diário Oficial", Seção II, de 26/7/55.

Fluminense de Filosofia

Provas de 2a. chamada: — A Secretaria da Faculdade de Direito da UDF está dando publicidade ao horário das provas de segunda chamada, as quais terão início a partir do próximo sábado, dia 6.

Amanhã publicaremos o horário completo para conhecimento dos interessados.

Diplomas registrados — Estão sendo chamados para receberem seus diplomas já registrados, os seguintes ex-alunos desta Faculdade: Elba Janina de Carvalho Rossi, Pedro Miranda Cardoso Filho, Jorge Gandra Mendes, Ney Bandeira, Cordelia Teixeira Gatto, Maria Antunes Doroty Albuquerque de Oliveira, Leey Miranda de Paiva Lessa, Francisco Augusto da Silva, Ademar Marques Curvo, Maria Nilce de Mello e Silva, Nair Yeker e José Luiz Carvalho Fernandes.

Se semeamos desconfiança, ingratidão, desamor e pessimismo, não esperemos colher as virtudes contrárias. (Santolalla).

Se não és capaz de amar não esperes que te amem. (Santolalla).

U.D.F. — Direito

Seminário de Direito Trabalhista: — Conforme foi publicado, o Centro Acadêmico "Luiz Carpenter" programou para o segundo semestre a realização de um Seminário de Direito Trabalhista, sob a direção geral do professor Nélio Reis, com o objetivo de debater assuntos relacionados com êsse ramo da ciência jurídica. Por motivos de fôrça maior, o início dos trabalhos, que estava marcado para hoje, foi adiado para data a ser oportunamente fixada.

Reunião do Conselho: — O colega Nelson Trad, que está respondendo pela presidência do CALC, informa, por nosso intermédio, que haverá reunião do Conselho de Representantes, amanhã, dia 5, às 20 hs, na sala 17 — 3.º pavimento.

Provas de segunda chamada — Terão início, no próximo dia 8, às 17,30, de acôrdo com o horário afixado no quadro de avisos, as provas parciais para os alunos dos diversos cursos desta Faculdade e que requereram segunda chamada.

Bases para a Educação e Assistência aos deficientes em geral

Reuniu-se ontem, com o Ministro da Educação e Cultura, a comissão encarregada de elaborar ante-projeto de lei sôbre educação e assistência aos deficientes em geral, compreendendo o ensino emendativo em todo o país e assistência ou amparo financeiro aos órgãos oficiais e entidades particulares que cuidem dêsse problema.

Na ocasião foram examinadas as linhas gerais do referido ante-projeto, ficando estabelecido que a referida comissão elaboraria o trabalho definitivo a ser encaminhado ao Presidente da República, para sua apreciação e envio ao Congresso Nacional, dentro do mais breve tempo possivel.

A comissão encarregada está constituida dos srs. Rogério Vieira, diretor do Instituto Benjamin Constant, d. Ana Rimoli e capitão Tarso Coimbra, respectivamente, diretora e sub-diretor do Instituto Nacional de Surdos Mudos, e ainda do professor Carlos Pasquale, diretor Geral do Departamento Nacional de Educação, a quem cabe a supervisão do trabalho em execução.

A proposição a ser submetida ao exame do Congresso Nacional constitui, sem dúvida, a redenção dos deficientes em geral, e mais uma assinalada contribuição da gestão do atual Ministro da Educação, professor Cândido Motta Filho, à melhoria do sistema educacional a cargo daquela Secretaria de Estado.

Merenda Escolar para o Piauí

Beneficiados 30.000 Escolares

Entre o Ministério da Educação e Cultura e o Govêrno do Estado do Piauí, representados respectivamente pelo titular da Pasta, sr. Cândido Mota Filho e pelo deputado Sigefredo Pacheco, foi firmado um convênio a ser executado pela Campanha de Merenda Escolar, que atenderá, no corrente ano, a cêrca de 30.000 escolares piauienses.

Ao ato compareceram os srs. José Salvador Julianelli, Diretor da Divisão de Educação Extra-Escolar - Walter Santos, assessor-chefe do Setor Técnico da Campanha de Merenda Escolar.

ASSOCIAÇÃO CRISTÃ DE MOÇOS

RUA DA LAPA, 40 — TEL. 22-6069

CURSO DE ADMISSAO

Se V. S. deseja uma boa escola onde seu filho tenha uma educação integral, esportes, piscina, em ambiente selecionado e agradável.

Prefira a Associação Cristã de Moços

Admissão em Três Turnos e preços realmente módicos.

INFORMAÇÕES DIARIAMENTE

CURSOS DE LINGUAS DO

INSTITUTO HANS STADEN

comunica a reabertura das aulas em 1.º de agôsto e abertura de novos cursos de:

ALEMÃO - PORTUGUÊS

E OUTRAS LINGUAS

TAQUIGRAFIA

MATRICULAS E INFORMAÇOES:

COLÉGIO CRUZEIRO

Rua Carlos de Carvalho, 76, esq. Av. Mem de Sá. Tel.: 32-0881, das 16 às 20 horas (exceto aos sábados)

Moratória para . . .

(Conclusão da 9.ª página)

seja ouvido, por intermédio da Presidência da República, o sr. Presidente do Instituto Brasileiro do Café para que informe:

a) se já se acham iniciados ou processados estudos para armar as lavouras cafeeiras do país expostas ao fenômeno das geadas, dos meios adequados para o seu combate eficiente;

b) na hipótese negativa, se pretende dar imediatamente início a êsses estudos e na afirmativa, se estão sendo dados os passos necessários para efetivarem-se as medidas recomendáveis.

c) Se estão sendo dadas as providências indispensáveis para aparelhar as estações meteorológicas com pessoal técnico e material adequado a fim de capacitá-las ao papel que exercem em tôdas as nações desenvolvidas, de prever com a antecipação necessária a incidência do fenômeno de forma a tornar possível, em tempo hábil, as medidas de proteção à agricultura suscetível de ser danificada.

O PROJETO

Por seu turno, o projeto estabelece:

Art. 1.º — O prazo a que se refere o artigo 1.º da lei n. 2095, de 16 de novembro de 1953, fica prorrogado para 30 de novembro de 1958.

Art. 2.º — São incluidos entre os beneficiários dos financiamentos previstos na mesma lei, os lavradores de café atingidos pela geada que acaba de afetar os Estados cafeeiros.

Art. 3.º — Revogam-se as disposições em contrário."

JUSTIFICATIVA

"O projeto visa estender, aos lavradores afetados pelas novas e violentas geadas que atingiram grande parte da zona cafeeira do país, lavradores desses que, em muitos casos esgotaram os recursos de que dispunham no plantio das suas lavouras, e até assumiram compromissos de vulto, o indispensável amparo de um financiamento extraordinário que lhes permita manter o custeio de suas propriedades até que recomece a produção das mesmas. Permite, também, o reajustamento de prasos ou a concessão de novos recursos, tal seja o caso, a critério da Carteira Agricola do Banco do Brasil, para aqueles que, já afetados pela geada de 1953, tenham visto repetir-se em suas propriedades o fenômeno que agora ocorreu. O legislativo federal e o Govêrno da União já reconheceram a justeza e a necessidade dêsse amparo justo, humano e indispensável aqueles que se atiram à ingrata lide da formação de novas áreas de cultura. O caso já estaria previsto e solucionado se tivéssemos organizado e funcionando o Banco de Crédito Agricola, entre cujas funções está claramente a de amparar a lavoura nas suas emergências. Enquanto não existe o Banco Agricola, que tanta falta está fazendo, a ação legislativa especial como a contida n lei n. 2095 e a dêste projeto, torna-se imperativa."

Dr. Tristão Araripe de Aguiar

GINECOLOGIA — OBSTETRICIA e CIRURGIA GERAL

Consultório: Rua Alvaro Alvim 24 — sala 1.004 — Tel. 22-7025

Residência: Tel. 38-3316

Braçadas e . . .

(*Conclusão da 9.ª página*)

tos, se fizeram ausentes da "Noturna". Profundamente lamentável. Enfim..

O LAGE

Mas vamos pra frente. Por exemplo esta noite teremos uma reunião dos sócios do Lage que desejam ver seu clube novamente na função para que foi fundado: Remo.

Às 20 horas, na sede dos "Amantes da Arte" (Rua da Passagem n. 101), sócios quites, e não quites estarão deliberando sôbre a situação do C. R. Lage. ?

A coisa vai ferver.

NATAÇÃO

No próximo dia 8, serão encerradas as inscrições para a competição (finais dia 13) "Extra" para nadadores sem vitória. Nessa competição (no Vasco) não poderão participar, tomar parte inclusive juvenis que tenham obtido 1.º e 2.º lugares em provas oficiais.

Salinha conjugada

Tipo Provençal — 8 peças

Cr$ 2.000,00 iniciais e 5 prestações de Cr$ 500,00. À vista desc. de 10 %. Dormitórios, peças avulsas e móveis estofados em estilos variados. Preços para os mais modestos orçamentos. Rua Senador Furtado, 30 - Telefones 28-4186 e 48-0824

Moléstias sexuais — Impotência

NOS CASOS INDICADOS — CONSULTAS: Cr$ 30,00

Tratamento pela hormonioterapia e alta frequência especifica da velhice precóce da função sexual no homem e na mulher, irritabilidade, fadiga e insônia, nos casos indicados. Enfermagem a cargo de técnico e profissional diplomado.

CLÍNICA DR. SANTOS DIAS

RUA SÃO JOSÉ, 50 - 9.º andar - Conjunto 993 - TEL. 32-6230
Horário: diàriamente, das 15 às 19 horas

CONCESSÃO ÚNICA DO GOVÊRNO DA REPÚBLICA

LOTERIA FEDERAL DO BRASIL

Contrato celebrado com o Govêrno da União em 22 de Setembro de 1950 na conformidade do Decreto Lei 6.259 de 10 de fevereiro de 1944

481.ª EXTRAÇÃO — PRÊMIO MAIOR: **CR$ 3.000.000,00** — **PLANO "X"**

Lista da extração de QUARTA-FEIRA, 3 DE AGÔSTO DE 1955

5.976 PRÊMIOS

NESTA LISTA não figuram por extenso os números premiados pela terminação do último algarismo, mas figuram os premiados pelos finais duplos do 2.º ao 5.º prêmios

Os bilhetes são litografados em papel branco, tinta cinza, fundo amarelo, numeração preta na frente, com a inscrição: EXTRACÃO EM 3 DE AGÔSTO DE 1955, às 14 horas

ATENÇÃO: VERIFIQUEM A TERMINAÇÃO SIMPLES DE SEUS BILHETES

Premios CR$

0 — 36 ... 600,00; 71 ... 600,00. **80** — **500.000,00** cruzeiros RIO — 80 ... 600,00; 93 ... 600,00; 136 ... 600,00; 151 ... 1.000,00; 171 ... 600,00; 180 ... 600,00; 193 ... 600,00; 225 ... 1.000,00; 236 ... 600,00; 253 ... 1.000,00; 271 ... 600,00; 280 ... 600,00. **282** — 20.000,00 cruzeiros — 293 ... 600,00; 336 ... 600,00; 371 ... 600,00; 380 ... 600,00; 393 ... 600,00; 405 ... 1.000,00; 436 ... 600,00. **447** — 10.000,00 cruzeiros — 471 ... 600,00; 480 ... 600,00; 493 ... 600,00; 536 ... 600,00; 571 ... 600,00; 580 ... 600,00; 593 ... 600,00; 622 ... 1.500,00; 636 ... 600,00; 671 ... 600,00; 680 ... 600,00; 693 ... 600,00; 736 ... 600,00; 771 ... 600,00; 780 ... 600,00; 793 ... 600,00; 836 ... 600,00; 871 ... 600,00; 880 ... 600,00; 893 ... 600,00; 918 ... 1.000,00; 936 ... 600,00; 971 ... 600,00; 980 ... 600,00; 993 ... 600,00.

1 — 1036 ... 600,00; 1071 ... 600,00; 1080 ... 600,00; 1093 ... 600,00; 1136 ... 600,00. **1168** — 10.000,00 cruzeiros — 1171 ... 600,00; 1180 ... 600,00; 1193 ... 600,00; 1225 ... 600,00; 1271 ... 600,00; 1236 ... 600,00; 1293 ... 600,00; 1336 ... 600,00; 1371 ... 600,00; 1380 ... 600,00; 1500 ... 5.000,00; 1393 ... 600,00; 1436 ... 600,00; 1471 ... 600,00; 1480 ... 600,00; 1493 ... 600,00; 1536 ... 600,00; 1571 ... 600,00; 1580 ... 600,00; 1593 ... 600,00; 1616 ... 1.000,00; 1636 ... 600,00; 1671 ... 600,00; 1680 ... 600,00; 1693 ... 600,00; 1736 ... 600,00; 1771 ... 600,00; 1780 ... 600,00; 1793 ... 600,00; 1836 ... 600,00; 1871 ... 600,00; 1880 ... 600,00; 1893 ... 600,00; 1936 ... 600,00; 1971 ... 600,00; 1980 ... 600,00; 1993 ... 600,00.

2 — 2036 ... 600,00; 2045 ... 1.000,00; 2071 ... 600,00; 2080 ... 600,00; 2093 ... 600,00; 2136 ... 600,00; 2171 ... 600,00; 2180 ... 600,00; 2193 ... 600,00; 2236 ... 600,00; 2271 ... 600,00; 2280 ... 600,00; 2293 ... 600,00; 2336 ... 600,00; 2371 ... 600,00; 2380 ... 600,00; 2393 ... 600,00; 2426 ... 5.000,00; 2436 ... 600,00; 2471 ... 600,00; 2480 ... 600,00; 2493 ... 600,00; 2536 ... 600,00; 2554 ... 1.000,00; 2571 ... 600,00; 2580 ... 600,00; 2593 ... 600,00; 2636 ... 600,00; 2645 ... 1.000,00; 2671 ... 600,00; 2680 ... 600,00; 2693 ... 600,00; 2736 ... 600,00; 2751 ... 1.000,00; 2771 ... 600,00; 2780 ... 600,00; 2790 ... 1.000,00; 2793 ... 600,00; 2821 ... 5.000,00; 2836 ... 600,00; 2867 ... 1.000,00; 2871 ... 600,00; 2872 ... 1.000,00; 2880 ... 600,00; 2893 ... 600,00; 2936 ... 600,00; 2971 ... 600,00; 2980 ... 600,00; 2993 ... 600,00.

3 — 3036 ... 600,00; 3071 ... 600,00; 3080 ... 600,00; 3093 ... 600,00; 3136 ... 600,00; 3171 ... 600,00; 3180 ... 600,00; 3187 ... 1.000,00; 3193 ... 600,00; 3236 ... 600,00; 3271 ... 600,00; 3280 ... 600,00; 3293 ... 600,00; 3295 ... 5.000,00; 3316 ... 1.000,00; 3336 ... 600,00; 3371 ... 600,00; 3380 ... 600,00; 3393 ... 600,00; 3436 ... 600,00; 3471 ... 600,00; 3480 ... 600,00; 3493 ... 600,00; 3536 ... 600,00; 3571 ... 600,00; 3580 ... 600,00; 3582 ... 1.000,00; 3593 ... 600,00; 3636 ... 600,00; 3671 ... 600,00; 3680 ... 600,00; 3693 ... 600,00; 3736 ... 600,00; 3771 ... 600,00; 3780 ... 600,00; 3793 ... 600,00; 3836 ... 600,00; 3871 ... 600,00; 3880 ... 600,00; 3893 ... 600,00; 3936 ... 600,00; 3971 ... 600,00; 3980 ... 600,00; 3993 ... 600,00.

4 — 4036 ... 600,00; 4071 ... 600,00; 4080 ... 600,00; 4093 ... 600,00; 4136 ... 600,00; 4171 ... 600,00; 4180 ... 600,00; 4193 ... 600,00; 4236 ... 600,00; 4271 ... 600,00; 4280 ... 600,00; 4293 ... 600,00; 4313 ... 1.000,00; 4336 ... 600,00; 4371 ... 600,00; 4380 ... 600,00; 4393 ... 600,00; 4436 ... 600,00; 4471 ... 600,00; 4480 ... 600,00; 4493 ... 600,00; 4536 ... 600,00; 4571 ... 600,00; 4580 ... 600,00; 4593 ... 600,00; 4622 ... 1.000,00; 4636 ... 600,00; 4671 ... 600,00; 4680 ... 600,00; 4693 ... 600,00; 4736 ... 600,00; 4771 ... 600,00; 4780 ... 600,00; 4793 ... 600,00; 4826 ... 600,00; 4871 ... 600,00; 4880 ... 600,00; 4893 ... 600,00; 4936 ... 600,00; 4971 ... 600,00; 4980 ... 600,00; 4993 ... 600,00.

5 — 5036 ... 600,00; 5071 ... 600,00; 5080 ... 600,00; 5093 ... 600,00; 5136 ... 600,00; 5171 ... 600,00; 5174 ... 5.000,00; 5180 ... 600,00; 5193 ... 600,00; 5236 ... 600,00; 5249 ... 1.000,00; 5271 ... 600,00; 5280 ... 600,00; 5293 ... 600,00; 5336 ... 600,00; 5371 ... 600,00; 5380 ... 600,00; 5393 ... 600,00; 5436 ... 600,00; 5457 ... 5.000,00; 5471 ... 600,00; 5480 ... 600,00; 5493 ... 600,00; 5536 ... 600,00; 5571 ... 600,00; 5580 ... 600,00; 5593 ... 600,00; 5636 ... 600,00; 5671 ... 600,00; 5680 ... 600,00; 5693 ... 600,00; 5719 ... 1.000,00; 5736 ... 600,00; 5751 ... 1.000,00; 5771 ... 600,00; 5780 ... 600,00; 5793 ... 600,00; 5836 ... 600,00; 5865 ... 5.000,00; 5871 ... 600,00; 5880 ... 600,00; 5893 ... 600,00; 5936 ... 600,00; 5971 ... 600,00; 5980 ... 600,00; 5993 ... 600,00.

6 — 6009 ... 1.000,00; 6036 ... 600,00; 6046 ... 5.000,00; 6071 ... 600,00; 6080 ... 600,00; 6093 ... 600,00; 6136 ... 600,00; 6146 ... 1.000,00; 6171 ... 600,00; 6180 ... 600,00; 6183 ... 1.000,00; 6193 ... 600,00; 6236 ... 600,00; 6280 ... 600,00; 6293 ... 600,00; 6336 ... 600,00; 6371 ... 600,00; 6380 ... 600,00; 6393 ... 600,00; 6419 ... 1.000,00; 6436 ... 600,00; 6471 ... 600,00; 6480 ... 600,00; 6481 ... 1.000,00; 6493 ... 600,00; 6536 ... 600,00; 6558 ... 2.000,00; 6571 ... 600,00; 6580 ... 600,00; 6593 ... 600,00; 6636 ... 600,00; 6671 ... 600,00; 6680 ... 600,00; 6693 ... 600,00; 6736 ... 600,00; 6742 ... 2.000,00; 6771 ... 600,00; 6780 ... 600,00; 6793 ... 600,00; 6802 ... 1.000,00; 6836 ... 600,00; 6855 ... 1.000,00; 6871 ... 600,00; 6880 ... 600,00; 6893 ... 600,00; 6936 ... 600,00; 6963 ... 1.000,00; 6971 ... 600,00; 6980 ... 600,00; 6993 ... 600,00.

7 — 7036 ... 600,00; 7071 ... 600,00. **7076** — 10.000,00 cruzeiros — 7080 ... 600,00; 7093 ... 600,00; 7136 ... 600,00; 7162 ... 1.000,00; 7171 ... 600,00; 7180 ... 600,00; 7193 ... 600,00; 7195 ... 1.000,00; 7236 ... 600,00; 7271 ... 600,00; 7280 ... 600,00; 7293 ... 600,00; 7311 ... 1.000,00; 7336 ... 600,00; 7371 ... 600,00; 7380 ... 600,00; 7393 ... 600,00; 7426 ... 2.000,00; 7436 ... 1.000,00; 7453 ... 1.000,00; 7471 ... 600,00; 7480 ... 600,00; 7493 ... 600,00; 7536 ... 600,00; 7539 ... 1.000,00; 7571 ... 600,00; 7580 ... 600,00; 7593 ... 600,00; 7636 ... 600,00; 7671 ... 600,00; 7680 ... 600,00; 7693 ... 600,00; 7736 ... 600,00; 7771 ... 600,00; 7780 ... 600,00; 7793 ... 600,00; 7863 ... 1.000,00; 7836 ... 600,00; 7851 ... 5.000,00; 7871 ... 600,00; 7880 ... 600,00; 7893 ... 600,00; 7936 ... 600,00; 7971 ... 600,00; 7980 ... 600,00; 7993 ... 600,00.

8 — 8036 ... 600,00; 8071 ... 600,00; 8080 ... 600,00; 8093 ... 600,00; 8105 ... 1.000,00; 8136 ... 600,00; 8171 ... 600,00; 8180 ... 600,00; 8193 ... 600,00. **8218** — 20.000,00 cruzeiros — 8236 ... 600,00; 8271 ... 600,00; 8280 ... 600,00; 8293 ... 600,00; 8336 ... 600,00; 8371 ... 600,00; 8380 ... 600,00; 8393 ... 600,00; 8436 ... 600,00; 8471 ... 600,00; 8480 ... 600,00; 8493 ... 600,00; 8512 ... 2.000,00; 8536 ... 600,00; 8571 ... 600,00; 8580 ... 600,00; 8593 ... 600,00; 8636 ... 600,00; 8661 ... 1.000,00; 8671 ... 600,00; 8680 ... 600,00; 8693 ... 600,00; 8736 ... 600,00; 8771 ... 600,00; 8780 ... 600,00; 8793 ... 600,00; 8801 ... 1.000,00; 8836 ... 600,00; 8871 ... 600,00; 8880 ... 600,00; 8893 ... 600,00; 8936 ... 600,00; 8971 ... 600,00; 8980 ... 600,00; 8989 ... 1.000,00; 8993 ... 600,00.

9 — 9034 ... 1.000,00; 9035 ... 5.000,00; 9036 ... 600,00; 9071 ... 600,00; 9080 ... 600,00; 9093 ... 600,00; 9136 ... 600,00. **9171** — 10.000,00 cruzeiros — 9171 ... 600,00; 9180 ... 600,00; 9193 ... 600,00; 9236 ... 600,00; 9271 ... 600,00; 9280 ... 600,00; 9293 ... 600,00; 9336 ... 600,00; 9371 ... 600,00. **9377** — 20.000,00 cruzeiros — 9380 ... 600,00; 9393 ... 600,00; 9436 ... 600,00; 9471 ... 600,00; 9480 ... 600,00; 9493 ... 600,00; 9499 ... 1.000,00; 9536 ... 600,00; 9544 ... 2.000,00; 9571 ... 600,00; 9580 ... 600,00; 9593 ... 600,00; 9636 ... 600,00; 9671 ... 600,00; 9680 ... 600,00; 9693 ... 600,00; 9703 ... 1.000,00; 9736 ... 600,00; 9771 ... 600,00; 9780 ... 600,00; 9793 ... 600,00; 9836 ... 600,00; 9871 ... 600,00; 9880 ... 600,00; 9881 ... 1.000,00; 9883 ... 1.000,00; 9893 ... 600,00; 9936 ... 600,00; 9971 ... 600,00; 9980 ... 600,00; 9993 ... 600,00.

10 — 10020 ... 1.000,00; 10036 ... 600,00; 10069 ... 1.000,00; 10071 ... 600,00; 10080 ... 600,00; 10093 ... 600,00; 10136 ... 600,00; 10171 ... 600,00; 10179 ... 5.000,00; 10180 ... 600,00; 10182 ... 5.000,00; 10193 ... 600,00; 10210 ... 1.000,00; 10236 ... 600,00; 10271 ... 600,00; 10272 ... 1.000,00; 10280 ... 600,00; 10293 ... 600,00; 10336 ... 600,00; 10371 ... 600,00; 10379 ... 1.000,00; 10380 ... 600,00; 10393 ... 600,00; 10405 ... 1.000,00; 10436 ... 600,00; 10471 ... 600,00; 10480 ... 600,00; 10493 ... 600,00; 10536 ... 600,00; 10563 ... 1.000,00; 10571 ... 600,00; 10580 ... 600,00; 10593 ... 600,00; 10636 ... 600,00; 10671 ... 600,00; 10680 ... 600,00; 10693 ... 600,00; 10702 ... 1.000,00; 10736 ... 600,00; 10771 ... 600,00; 10780 ... 600,00; 10790 ... 5.000,00; 10793 ... 600,00; 10828 ... 1.000,00; 10836 ... 600,00; 10849 ... 1.000,00; 10871 ... 600,00; 10880 ... 600,00; 10893 ... 600,00; 10936 ... 600,00; 10971 ... 600,00; 10980 ... 600,00; 10993 ... 600,00.

11 — 11036 ... 600,00; 11071 ... 600,00; 11080 ... 600,00; 11093 ... 600,00; 11111 ... 1.000,00; 11136 ... 600,00; 11171 ... 600,00; 11180 ... 600,00; 11193 ... 600,00; 11236 ... 600,00; 11263 ... 5.000,00; 11271 ... 600,00; 11280 ... 600,00; 11293 ... 600,00; 11330 ... 1.000,00; 11336 ... 600,00; 11344 ... 1.000,00; 11371 ... 600,00; 11380 ... 600,00; 11393 ... 600,00; 11395 ... 1.000,00; 11436 ... 600,00; 11469 ... 1.000,00; 11471 ... 600,00; 11480 ... 600,00; 11493 ... 600,00; 11511 ... 1.000,00; 11536 ... 600,00; 11571 ... 600,00; 11580 ... 600,00; 11593 ... 600,00; 11636 ... 600,00; 11671 ... 600,00; 11680 ... 600,00; 11693 ... 600,00; 11736 ... 600,00; 11771 ... 600,00; 11780 ... 1.000,00; 11780 ... 600,00; 11793 ... 600,00; 11836 ... 600,00; 11871 ... 600,00; 11880 ... 600,00; 11893 ... 600,00; 11936 ... 600,00; 11971 ... 600,00; 11974 ... 1.000,00; 11980 ... 600,00; 11993 ... 600,00.

12 — 12036 ... 600,00; 12045 ... 1.000,00; 12071 ... 600,00; 12080 ... 600,00; 12093 ... 600,00; 12136 ... 600,00; 12171 ... 600,00; 12180 ... 600,00; 12193 ... 600,00; 12236 ... 600,00; 12271 ... 600,00; 12280 ... 600,00; 12293 ... 600,00; 12304 ... 1.000,00; 12336 ... 600,00; 12371 ... 600,00; 12380 ... 600,00; 12393 ... 600,00; 12436 ... 600,00; 12471 ... 600,00; 12480 ... 600,00; 12493 ... 600,00; 12536 ... 600,00; 12571 ... 600,00; 12580 ... 600,00; 12593 ... 600,00. **12624** — Aproximação 75.000,00 cruzeiros. **12625** — **3.000.000,00** de Cruzeiros RIO. **12626** — Aproximação 75.000,00 cruzeiros — 12636 ... 600,00; 12671 ... 600,00; 12680 ... 600,00; 12690 ... 5.000,00; 12693 ... 600,00; 12731 ... 5.000,00; 12736 ... 600,00; 12756 ... 1.000,00; 12771 ... 600,00; 12780 ... 600,00; 12793 ... 600,00; 12836 ... 600,00; 12871 ... 600,00; 12880 ... 600,00; 12893 ... 600,00; 12936 ... 600,00; 12971 ... 600,00; 12980 ... 600,00; 12993 ... 600,00.

13 — 13036 ... 600,00; 13071 ... 600,00; 13080 ... 600,00; 13093 ... 600,00; 13136 ... 600,00; 13171 ... 600,00; 13180 ... 600,00; 13193 ... 600,00; 13236 ... 600,00; 13271 ... 600,00; 13272 ... 2.000,00; 13277 ... 5.000,00; 13280 ... 600,00; 13293 ... 600,00; 13336 ... 600,00; 13347 ... 5.000,00; 13371 ... 600,00; 13380 ... 600,00; 13393 ... 600,00; 13436 ... 600,00; 13471 ... 600,00; 13480 ... 600,00; 13493 ... 600,00; 13536 ... 600,00; 13571 ... 600,00; 13580 ... 600,00; 13593 ... 600,00; 13636 ... 600,00; 13668 ... 1.000,00; 13671 ... 600,00; 13680 ... 600,00; 13693 ... 600,00; 13724 ... 1.000,00; 13736 ... 600,00; 13771 ... 600,00; 13780 ... 600,00; 13785 ... 5.000,00; 13793 ... 600,00; 13836 ... 600,00; 13871 ... 600,00; 13880 ... 600,00. **13883** — 10.000,00 cruzeiros — 13893 ... 600,00; 13936 ... 600,00; 13971 ... 600,00; 13980 ... 600,00; 13993 ... 600,00. **13998** — 10.000,00 cruzeiros.

14 — 14036 ... 600,00; 14071 ... 600,00; 14080 ... 600,00; 14093 ... 600,00; 14136 ... 600,00; 14171 ... 600,00; 14180 ... 600,00; 14193 ... 600,00; 14236 ... 600,00; 14271 ... 600,00; 14273 ... 1.000,00; 14280 ... 600,00; 14293 ... 600,00; 14297 ... 1.000,00; 14336 ... 600,00; 14371 ... 600,00; 14380 ... 600,00; 14393 ... 600,00; 14436 ... 1.000,00; 14438 ... 600,00; 14445 ... 5.000,00; 14471 ... 600,00; 14480 ... 600,00; 14493 ... 600,00; 14530 ... 1.000,00; 14536 ... 600,00; 14571 ... 600,00; 14580 ... 600,00; 14593 ... 600,00; 14636 ... 600,00; 14671 ... 600,00; 14680 ... 600,00; 14693 ... 600,00; 14736 ... 600,00; 14771 ... 600,00; 14780 ... 600,00; 14793 ... 600,00; 14836 ... 600,00; 14871 ... 600,00; 14880 ... 600,00; 14893 ... 600,00; 14925 ... 5.000,00; 14936 ... 600,00; 14971 ... 600,00; 14980 ... 600,00; 14989 ... 1.000,00; 14993 ... 600,00; 14998 ... 1.000,00.

15 — 15021 ... 1.000,00; 15036 ... 600,00; 15071 ... 600,00; 15080 ... 600,00; 15115 ... 2.000,00; 15136 ... 600,00; 15169 ... 2.000,00; 15171 ... 600,00; 15180 ... 600,00; 15193 ... 600,00; 15236 ... 600,00; 15271 ... 600,00; 15280 ... 600,00; 15293 ... 600,00; 15336 ... 600,00; 15371 ... 600,00; 15380 ... 600,00; 15393 ... 600,00; 15436 ... 600,00; 15471 ... 600,00; 15480 ... 600,00; 15493 ... 600,00; 15536 ... 600,00; 15571 ... 600,00; 15580 ... 600,00; 15593 ... 600,00; 15636 ... 600,00; 15671 ... 600,00; 15680 ... 600,00; 15693 ... 600,00; 15736 ... 600,00; 15771 ... 600,00; 15780 ... 600,00. **15785** — 10.000,00 cruzeiros — 15793 ... 600,00; 15836 ... 600,00; 15871 ... 600,00; 15872 ... 5.000,00; 15880 ... 600,00; 15893 ... 600,00; 15930 ... 1.000,00; 15936 ... 600,00; 15971 ... 600,00; 15980 ... 600,00; 15982 ... 1.000,00; 15993 ... 600,00.

16 — 16036 ... 600,00; 16071 ... 600,00; 16080 ... 600,00; 16093 ... 600,00. **16116** — 10.000,00 cruzeiros — 16136 ... 600,00; 16171 ... 600,00; 16180 ... 600,00; 16193 ... 600,00; 16224 ... 2.000,00; 16236 ... 600,00; 16271 ... 600,00; 16280 ... 600,00; 16293 ... 600,00; 16336 ... 600,00; 16371 ... 600,00; 16380 ... 600,00; 16393 ... 600,00; 16436 ... 600,00; 16462 ... 1.000,00; 16471 ... 600,00; 16480 ... 600,00; 16490 ... 1.000,00; 16493 ... 600,00; 16499 ... 1.000,00; 16508 ... 1.000,00; 16536 ... 600,00; 16544 ... 1.000,00; 16571 ... 600,00; 16580 ... 600,00; 16593 ... 600,00; 16624 ... 1.000,00; 16636 ... 600,00; 16671 ... 600,00; 16680 ... 600,00; 16693 ... 600,00; 16736 ... 600,00; 16771 ... 600,00; 16780 ... 600,00; 16793 ... 600,00; 16836 ... 600,00; 16871 ... 600,00; 16880 ... 600,00; 16893 ... 600,00; 16936 ... 600,00; 16971 ... 600,00; 16980 ... 600,00; 16993 ... 600,00.

17 — 17036 ... 600,00; 17071 ... 600,00; 17080 ... 600,00; 17093 ... 600,00; 17136 ... 600,00; 17171 ... 600,00; 17180 ... 600,00; 17193 ... 600,00; 17236 ... 600,00; 17271 ... 600,00; 17280 ... 600,00; 17293 ... 600,00; 17311 ... 5.000,00; 17336 ... 600,00; 17371 ... 600,00; 17380 ... 600,00; 17393 ... 600,00; 17432 ... 1.000,00; 17436 ... 600,00; 17471 ... 600,00; 17480 ... 600,00; 17493 ... 600,00; 17536 ... 600,00; 17557 ... 1.000,00; 17571 ... 600,00; 17580 ... 600,00; 17593 ... 600,00; 17636 ... 600,00; 17671 ... 600,00; 17680 ... 600,00; 17686 ... 2.000,00; 17693 ... 600,00; 17719 ... 1.000,00; 17736 ... 600,00; 17761 ... 1.000,00; 17771 ... 600,00; 17780 ... 600,00; 17793 ... 600,00; 17808 ... 1.000,00; 17836 ... 600,00; 17871 ... 600,00; 17880 ... 600,00; 17893 ... 600,00; 17936 ... 600,00; 17971 ... 600,00; 17980 ... 600,00; 17986 ... 1.000,00; 17993 ... 600,00.

18 — 18009 ... 1.000,00; 18036 ... 600,00; 18071 ... 600,00; 18080 ... 600,00; 18093 ... 600,00; 18136 ... 600,00; 18171 ... 600,00; 18180 ... 600,00; 18193 ... 600,00; 18227 ... 1.000,00; 18236 ... 600,00; 18271 ... 600,00; 18280 ... 600,00; 18292 ... 1.000,00; 18293 ... 600,00; 18336 ... 600,00; 18341 ... 2.000,00; 18371 ... 600,00; 18380 ... 600,00; 18393 ... 600,00; 18417 ... 2.000,00; 18435 ... 5.000,00; 18436 ... 600,00; 18471 ... 600,00; 18480 ... 600,00; 18493 ... 600,00; 18527 ... 1.000,00; 18536 ... 600,00; 18571 ... 600,00; 18580 ... 600,00; 18593 ... 600,00; 18636 ... 600,00; 18671 ... 600,00; 18680 ... 600,00; 18693 ... 600,00; 18736 ... 600,00; 18771 ... 600,00; 18780 ... 600,00; 18793 ... 600,00; 18801 ... 1.000,00; 18836 ... 600,00; 18871 ... 600,00; 18880 ... 600,00; 18893 ... 600,00. **18905** — 20.000,00 cruzeiros — 18936 ... 600,00; 18971 ... 600,00; 18980 ... 600,00; 18993 ... 600,00.

19 — 19025 ... 2.000,00; 19036 ... 600,00; 19050 ... 1.000,00; 19071 ... 600,00; 19080 ... 600,00; 19093 ... 600,00; 19097 ... 5.000,00; 19111 ... 1.000,00; 19129 ... 2.000,00; 19136 ... 600,00; 19171 ... 600,00; 19180 ... 600,00; 19193 ... 600,00; 19236 ... 600,00; 19271 ... 600,00; 19280 ... 600,00; 19285 ... 1.000,00; 19293 ... 600,00; 19336 ... 600,00; 19342 ... 5.000,00; 19371 ... 600,00; 19380 ... 600,00; 19393 ... 600,00; 19424 ... 5.000,00; 19436 ... 600,00. **19438** — 10.000,00 cruzeiros — 19471 ... 600,00; 19480 ... 600,00; 19493 ... 600,00; 19536 ... 600,00; 19571 ... 600,00; 19580 ... 600,00; 19593 ... 600,00; 19602 ... 1.000,00; 19622 ... 2.000,00; 19636 ... 600,00; 19671 ... 600,00; 19676 ... 1.000,00; 19680 ... 600,00; 19684 ... 1.000,00; 19693 ... 600,00; 19736 ... 600,00; 19740 ... 1.000,00; 19771 ... 600,00; 19780 ... 600,00; 19793 ... 600,00; 19806 ... 5.000,00; 19814 ... 1.000,00; 19836 ... 600,00; 19871 ... 600,00; 19880 ... 600,00; 19893 ... 600,00; 19936 ... 600,00; 19946 ... 5.000,00; 19971 ... 600,00; 19980 ... 600,00; 19992 ... 5.000,00; 19993 ... 600,00.

20 — 20036 ... 600,00; 20071 ... 600,00; 20080 ... 600,00; 20093 ... 600,00; 20136 ... 600,00; 20171 ... 600,00; 20180 ... 600,00; 20193 ... 600,00; 20236 ... 600,00; 20252 ... 1.000,00; 20271 ... 600,00; 20280 ... 600,00; 20293 ... 600,00; 20336 ... 600,00; 20371 ... 600,00; 20380 ... 600,00. **20393** — **300.000,00** cruzeiros IPIAÚ BAHIA — 20393 ... 600,00; 20436 ... 600,00; 20471 ... 600,00; 20480 ... 600,00; 20493 ... 600,00; 20536 ... 600,00; 20571 ... 600,00; 20580 ... 600,00; 20593 ... 600,00; 20636 ... 600,00; 20671 ... 600,00; 20680 ... 600,00; 20693 ... 600,00; 20736 ... 600,00; 20771 ... 600,00; 20780 ... 600,00; 20792 ... 1.000,00; 20793 ... 600,00; 20836 ... 600,00; 20871 ... 600,00; 20880 ... 600,00; 20893 ... 600,00; 20936 ... 600,00; 20971 ... 600,00; 20980 ... 600,00; 20993 ... 600,00.

21 — 21036 ... 600,00; 21071 ... 600,00; 21080 ... 600,00; 21093 ... 600,00; 21117 ... 1.000,00; 21136 ... 600,00; 21138 ... 1.000,00; 21171 ... 600,00; 21180 ... 600,00; 21193 ... 600,00; 21236 ... 600,00; 21271 ... 600,00; 21280 ... 600,00; 21293 ... 600,00; 21304 ... 1.000,00; 21336 ... 600,00; 21371 ... 600,00; 21380 ... 600,00; 21393 ... 600,00; 21399 ... 1.000,00; 21436 ... 600,00; 21471 ... 600,00; 21480 ... 600,00; 21493 ... 2.000,00; 21493 ... 600,00; 21536 ... 600,00; 21571 ... 600,00; 21580 ... 600,00; 21593 ... 600,00; 21636 ... 600,00; 21671 ... 600,00; 21680 ... 600,00; 21693 ... 600,00; 21736 ... 600,00; 21753 ... 1.000,00; 21771 ... 600,00; 21780 ... 600,00; 21793 ... 600,00; 21836 ... 600,00; 21871 ... 600,00; 21880 ... 600,00; 21893 ... 600,00; 21936 ... 600,00; 21971 ... 600,00; 21980 ... 600,00; 21993 ... 600,00.

22 — 22036 ... 600,00; 22071 ... 600,00; 22080 ... 600,00; 22093 ... 600,00; 22109 ... 1.000,00; 22136 ... 600,00; 22146 ... 1.000,00; 22171 ... 600,00; 22175 ... 1.000,00; 22180 ... 600,00; 22193 ... 600,00; 22236 ... 600,00; 22271 ... 600,00; 22280 ... 600,00; 22293 ... 600,00; 22315 ... 1.000,00; 22336 ... 600,00; 22371 ... 600,00; 22380 ... 600,00; 22393 ... 600,00; 22436 ... 600,00; 22471 ... 600,00; 22480 ... 600,00; 22493 ... 600,00; 22501 ... 1.000,00; 22536 ... 600,00; 22571 ... 600,00; 22580 ... 600,00; 22593 ... 600,00; 22636 ... 600,00; 22671 ... 600,00; 22680 ... 600,00; 22693 ... 600,00; 22736 ... 600,00; 22771 ... 600,00; 22780 ... 600,00; 22785 ... 1.000,00; 22793 ... 600,00; 22836 ... 600,00; 22871 ... 600,00; 22880 ... 600,00; 22893 ... 600,00; 22936 ... 600,00; 22971 ... 600,00; 22980 ... 600,00; 22991 ... 1.000,00; 22993 ... 600,00.

23 — 23036 ... 600,00; 23071 ... 600,00; 23080 ... 600,00; 23082 ... 1.000,00; 23093 ... 600,00; 23126 ... 1.000,00; 23136 ... 600,00; 23171 ... 600,00; 23180 ... 600,00; 23193 ... 600,00; 23236 ... 600,00; 23271 ... 600,00; 23280 ... 600,00; 23293 ... 600,00; 23332 ... 1.000,00; 23336 ... 600,00; 23371 ... 600,00; 23380 ... 600,00; 23393 ... 600,00; 23436 ... 600,00; 23468 ... 1.000,00; 23471 ... 600,00; 23480 ... 600,00; 23493 ... 600,00; 23536 ... 600,00; 23561 ... 1.000,00; 23571 ... 600,00; 23580 ... 600,00; 23593 ... 600,00; 23636 ... 600,00; 23671 ... 600,00; 23680 ... 600,00; 23693 ... 600,00; 23697 ... 5.000,00; 23736 ... 600,00; 23771 ... 600,00; 23780 ... 600,00; 23785 ... 1.000,00; 23793 ... 600,00; 23836 ... 600,00; 23871 ... 600,00; 23880 ... 600,00; 23893 ... 600,00; 23918 ... 1.000,00; 23936 ... 600,00; 23944 ... 1.000,00; 23971 ... 600,00; 23980 ... 600,00; 23993 ... 600,00.

24 — 24036 ... 600,00; 24071 ... 600,00; 24080 ... 600,00; 24093 ... 600,00; 24136 ... 600,00; 24171 ... 600,00; 24180 ... 600,00; 24193 ... 600,00; 24195 ... 1.000,00; 24236 ... 600,00; 24271 ... 600,00; 24280 ... 600,00; 24293 ... 600,00; 24336 ... 600,00; 24367 ... 1.000,00; 24371 ... 600,00; 24380 ... 600,00; 24384 ... 5.000,00; 24393 ... 600,00; 24436 ... 600,00; 24471 ... 600,00; 24480 ... 600,00; 24493 ... 600,00; 24536 ... 600,00. **24562** — 20.000,00 cruzeiros — 24571 ... 600,00; 24580 ... 600,00; 24593 ... 600,00; 24636 ... 600,00; 24671 ... 600,00; 24678 ... 2.000,00; 24680 ... 600,00; 24693 ... 600,00; 24736 ... 600,00; 24771 ... 600,00; 24780 ... 600,00; 24793 ... 600,00; 24836 ... 600,00; 24871 ... 600,00; 24880 ... 600,00; 24893 ... 600,00; 24936 ... 600,00; 24971 ... 600,00; 24980 ... 600,00; 24993 ... 600,00.

25 — 25036 ... 600,00; 25071 ... 600,00; 25080 ... 600,00; 25093 ... 600,00; 25136 ... 600,00; 25171 ... 600,00; 25175 ... 2.000,00; 25180 ... 600,00; 25188 ... 1.000,00; 25193 ... 600,00; 25236 ... 600,00; 25262 ... 1.000,00; 25271 ... 600,00; 25280 ... 600,00; 25293 ... 600,00; 25309 ... 1.000,00; 25336 ... 600,00; 25371 ... 600,00; 25380 ... 600,00; 25393 ... 600,00; 25436 ... 600,00; 25471 ... 600,00; 25480 ... 600,00; 25493 ... 600,00; 25536 ... 600,00; 25571 ... 600,00; 25580 ... 600,00; 25593 ... 600,00; 25635 ... 1.000,00; 25636 ... 600,00; 25645 ... 5.000,00; 25671 ... 600,00; 25680 ... 600,00; 25693 ... 600,00; 25736 ... 600,00; 25768 ... 1.000,00; 25771 ... 600,00; 25780 ... 600,00; 25793 ... 600,00; 25809 ... 2.000,00; 25834 ... 1.000,00; 25836 ... 600,00; 25871 ... 600,00; 25880 ... 600,00; 25893 ... 600,00; 25905 ... 1.000,00; 25932 ... 1.000,00; 25936 ... 600,00; 25971 ... 600,00; 25980 ... 600,00; 25993 ... 600,00.

26 — 26036 ... 600,00; 26071 ... 600,00; 26080 ... 600,00; 26093 ... 600,00; 26136 ... 600,00; 26139 ... 1.000,00; 26171 ... 600,00; 26180 ... 600,00; 26193 ... 600,00; 26236 ... 600,00; 26271 ... 600,00; 26280 ... 600,00; 26293 ... 1.000,00; 26293 ... 600,00; 26336 ... 600,00; 26371 ... 600,00; 26380 ... 600,00; 26386 ... 5.000,00; 26393 ... 600,00; 26436 ... 600,00; 26471 ... 600,00; 26480 ... 600,00; 26493 ... 600,00; 26536 ... 600,00; 26561 ... 2.000,00; 26571 ... 600,00; 26580 ... 600,00; 26593 ... 600,00. **26620** — 10.000,00 cruzeiros — 26636 ... 600,00; 26671 ... 600,00; 26680 ... 600,00; 26693 ... 600,00; 26736 ... 1.000,00; 26736 ... 600,00; 26771 ... 600,00; 26779 ... 1.000,00; 26780 ... 600,00; 26793 ... 600,00; 26835 ... 2.000,00; 26836 ... 600,00; 26871 ... 600,00; 26880 ... 600,00; 26893 ... 600,00; 26936 ... 600,00; 26971 ... 600,00; 26980 ... 600,00; 26993 ... 600,00.

27 — 27036 ... 600,00; 27071 ... 600,00; 27080 ... 600,00; 27093 ... 600,00; 27136 ... 600,00; 27171 ... 600,00; 27180 ... 600,00; 27193 ... 600,00; 27236 ... 600,00; 27262 ... 1.000,00; 27271 ... 600,00; 27280 ... 600,00; 27293 ... 600,00; 27336 ... 600,00; 27371 ... 600,00; 27380 ... 600,00; 27393 ... 600,00; 27436 ... 600,00; 27471 ... 600,00; 27480 ... 600,00; 27493 ... 600,00; 27536 ... 600,00; 27571 ... 600,00; 27580 ... 600,00; 27593 ... 600,00; 27636 ... 600,00; 27671 ... 600,00; 27680 ... 600,00; 27693 ... 600,00; 27719 ... 1.000,00; 27736 ... 600,00; 27771 ... 600,00; 27780 ... 600,00; 27793 ... 600,00; 27836 ... 600,00; 27871 ... 600,00; 27880 ... 600,00; 27893 ... 600,00. **27921** — 10.000,00 cruzeiros — 27936 ... 600,00; 27971 ... 600,00; 27980 ... 600,00; 27993 ... 600,00.

28 — **28036** — **1.000.000,00** de Cruzeiros ALAGOINHAS BAHIA — 28036 ... 600,00; 28071 ... 600,00; 28075 ... 1.000,00; 28080 ... 600,00; 28093 ... 600,00; 28136 ... 600,00; 28171 ... 600,00; 28180 ... 600,00; 28193 ... 600,00; 28236 ... 600,00; 28263 ... 2.000,00; 28271 ... 600,00; 28274 ... 1.000,00; 28280 ... 600,00; 28293 ... 600,00; 28336 ... 600,00; 28371 ... 600,00; 28380 ... 600,00; 28393 ... 600,00; 28398 ... 1.000,00; 28436 ... 600,00; 28471 ... 600,00; 28480 ... 600,00; 28493 ... 600,00; 28536 ... 600,00; 28571 ... 600,00; 28580 ... 600,00; 28593 ... 600,00; 28636 ... 600,00; 28671 ... 600,00; 28680 ... 600,00; 28693 ... 600,00; 28736 ... 600,00; 28771 ... 600,00; 28780 ... 600,00; 28793 ... 600,00; 28836 ... 600,00; 28845 ... 5.000,00; 28871 ... 600,00; 28880 ... 600,00; 28893 ... 600,00; 28936 ... 600,00; 28971 ... 600,00; 28980 ... 600,00; 28993 ... 600,00.

29 — 29036 ... 600,00; 29059 ... 1.000,00; 29071 ... 600,00; 29080 ... 600,00; 29093 ... 600,00; 29136 ... 600,00; 29171 ... 600,00; 29180 ... 600,00; 29193 ... 600,00; 29236 ... 600,00; 29271 ... 600,00; 29280 ... 600,00; 29293 ... 600,00; 29299 ... 2.000,00; 29327 ... 1.000,00; 29336 ... 600,00; 29371 ... 600,00; 29380 ... 600,00; 29382 ... 1.000,00; 29393 ... 600,00; 29436 ... 600,00; 29461 ... 2.000,00; 29471 ... 600,00; 29480 ... 600,00; 29493 ... 600,00; 29536 ... 600,00; 29571 ... 600,00; 29580 ... 600,00; 29583 ... 1.000,00; 29593 ... 600,00; 29617 ... 1.000,00; 29636 ... 600,00; 29671 ... 600,00; 29680 ... 600,00; 29693 ... 600,00; 29735 ... 1.000,00; 29736 ... 600,00; 29749 ... 1.000,00; 29771 ... 600,00; 29780 ... 600,00; 29793 ... 600,00; 29836 ... 600,00; 29850 ... 5.000,00; 29871 ... 600,00; 29880 ... 600,00; 29893 ... 600,00; 29936 ... 600,00; 29971 ... 600,00; 29980 ... 600,00; 29993 ... 600,00.

30 — 30036 ... 600,00; 30071 ... 600,00; 30080 ... 600,00; 30093 ... 600,00; 30136 ... 600,00; 30171 ... 600,00; 30180 ... 600,00; 30193 ... 1.000,00; 30193 ... 600,00; 30236 ... 600,00; 30271 ... 600,00; 30280 ... 600,00; 30293 ... 600,00; 30297 ... 1.000,00; 30336 ... 600,00; 30371 ... 600,00; 30380 ... 600,00; 30393 ... 600,00; 30436 ... 600,00; 30471 ... 600,00; 30480 ... 600,00; 30493 ... 600,00; 30536 ... 600,00; 30571 ... 600,00; 30580 ... 600,00; 30592 ... 600,00; 30627 ... 1.000,00; 30636 ... 600,00; 30671 ... 600,00; 30680 ... 600,00; 30688 ... 2.000,00; 30693 ... 600,00; 30699 ... 1.000,00; 30721 ... 2.000,00; 30736 ... 600,00; 30771 ... 600,00; 30780 ... 600,00; 30793 ... 600,00; 30836 ... 600,00; 30871 ... 600,00; 30880 ... 600,00; 30893 ... 600,00; 30936 ... 600,00; 30969 ... 2.000,00; 30971 ... 5.000,00; 30971 ... 600,00; 30980 ... 600,00; 30993 ... 600,00.

31 — 31036 ... 600,00; 31071 ... 600,00; 31080 ... 600,00; 31092 ... 1.000,00; 31093 ... 600,00; 31136 ... 600,00; 31138 ... 1.000,00; 31166 ... 1.000,00; 31171 ... 600,00; 31180 ... 600,00; 31193 ... 600,00; 31222 ... 1.000,00; 31236 ... 600,00; 31271 ... 1.000,00; 31271 ... 600,00; 31280 ... 600,00; 31293 ... 600,00; 31336 ... 600,00; 31354 ... 5.000,00; 31371 ... 600,00; 31380 ... 600,00; 31393 ... 600,00; 31422 ... 2.000,00; 31436 ... 600,00; 31471 ... 600,00; 31480 ... 600,00; 31493 ... 600,00; 31536 ... 2.000,00; 31536 ... 600,00; 31546 ... 1.000,00; 31571 ... 600,00; 31580 ... 600,00; 31593 ... 600,00; 31607 ... 1.000,00; 31636 ... 600,00; 31671 ... 600,00; 31680 ... 600,00; 31693 ... 600,00; 31736 ... 600,00; 31771 ... 600,00; 31780 ... 600,00; 31793 ... 600,00; 31836 ... 600,00; 31871 ... 600,00; 31880 ... 600,00; 31893 ... 600,00; 31919 ... 1.000,00; 31936 ... 600,00; 31971 ... 600,00; 31978 ... 1.000,00; 31980 ... 600,00; 31993 ... 600,00; 31998 ... 1.000,00.

32 — **32007** — 10.000,00 cruzeiros — 32036 ... 600,00; 32060 ... 1.000,00; 32071 ... 600,00; 32080 ... 600,00; 32093 ... 600,00; 32136 ... 600,00; 32171 ... 600,00; 32180 ... 600,00; 32193 ... 600,00; 32201 ... 1.000,00; 32236 ... 600,00; 32271 ... 600,00; 32280 ... 600,00; 32293 ... 600,00; 32311 ... 1.000,00; 32318 ... 1.000,00; 32336 ... 600,00; 32371 ... 600,00; 32380 ... 600,00; 32393 ... 600,00; 32436 ... 600,00; 32471 ... 600,00; 32480 ... 600,00; 32493 ... 600,00; 32536 ... 600,00; 32540 ... 1.000,00; 32571 ... 600,00; 32580 ... 600,00; 32593 ... 600,00; 32636 ... 600,00; 32671 ... 600,00; 32673 ... 2.000,00; 32680 ... 600,00; 32692 ... 1.000,00; 32693 ... 600,00; 32695 ... 1.000,00; 32736 ... 600,00; 32771 ... 600,00; 32780 ... 600,00; 32793 ... 600,00; 32836 ... 600,00; 32871 ... 600,00; 32880 ... 600,00; 32893 ... 600,00; 32936 ... 600,00; 32971 ... 600,00; 32980 ... 600,00; 32993 ... 600,00.

33 — **33001** — 10.000,00 cruzeiros — 33036 ... 600,00; 33056 ... 5.000,00; 33071 ... 600,00; 33080 ... 600,00; 33093 ... 600,00; 33096 ... 1.000,00; 33136 ... 600,00; 33161 ... 1.000,00; 33165 ... 1.000,00; 33171 ... 600,00; 33180 ... 600,00; 33193 ... 600,00; 33236 ... 600,00; 33271 ... 600,00; 33280 ... 600,00; 33293 ... 600,00; 33336 ... 600,00; 33371 ... 600,00; 33380 ... 600,00; 33393 ... 600,00; 33436 ... 600,00; 33471 ... 600,00; 33480 ... 600,00; 33493 ... 600,00; 33536 ... 600,00; 33571 ... 600,00; 33580 ... 600,00; 33593 ... 600,00; 33636 ... 600,00; 33648 ... 1.000,00; 33671 ... 600,00; 33680 ... 600,00; 33692 ... 1.000,00; 33693 ... 600,00; 33707 ... 5.000,00; 33736 ... 600,00; 33771 ... 600,00; 33780 ... 600,00; 33793 ... 600,00; 33831 ... 1.000,00; 33836 ... 600,00. **33840** — 10.000,00 cruzeiros — 33864 ... 1.000,00; 33871 ... 600,00; 33880 ... 600,00; 33893 ... 600,00; 33936 ... 600,00; 33971 ... 600,00; 33980 ... 600,00; 33993 ... 600,00.

34 — 34036 ... 600,00; 34071 ... 600,00; 34080 ... 600,00; 34093 ... 600,00; 34136 ... 600,00; 34171 ... 600,00; 34180 ... 600,00; 34193 ... 600,00; 34206 ... 1.000,00; 34236 ... 600,00; 34271 ... 600,00; 34280 ... 600,00; 34293 ... 600,00; 34301 ... 1.000,00; 34306 ... 1.000,00; 34310 ... 1.000,00; 34336 ... 600,00; 34371 ... 600,00; 34380 ... 600,00; 34392 ... 2.000,00; 34393 ... 600,00; 34405 ... 1.000,00; 34436 ... 600,00; 34471 ... 600,00; 34475 ... 1.000,00; 34479 ... 1.000,00; 34480 ... 600,00; 34487 ... 1.000,00; 34493 ... 600,00; 34536 ... 600,00; 34571 ... 600,00; 34580 ... 600,00; 34593 ... 600,00; 34636 ... 600,00; 34671 ... 600,00; 34680 ... 600,00; 34693 ... 600,00; 34736 ... 600,00; 34742 ... 1.000,00; 34771 ... 600,00; 34780 ... 600,00; 34793 ... 600,00; 34832 ... 1.000,00; 34836 ... 600,00; 34853 ... 1.000,00; 34871 ... 600,00; 34880 ... 600,00; 34893 ... 600,00; 34936 ... 600,00; 34971 ... 600,00; 34980 ... 600,00; 34993 ... 1.000,00; 34993 ... 600,00.

35 — 35036 ... 600,00; 35071 ... 600,00; 35080 ... 600,00; 35084 ... 5.000,00; 35093 ... 600,00; 35136 ... 600,00; 35171 ... 600,00; 35180 ... 600,00; 35193 ... 600,00. **35221** — 10.000,00 cruzeiros — 35234 ... 1.000,00; 35236 ... 600,00; 35271 ... 600,00; 35280 ... 600,00; 35293 ... 600,00; 35333 ... 2.000,00; 35336 ... 600,00; 35371 ... 600,00; 35380 ... 1.000,00; 35380 ... 600,00; 35393 ... 600,00; 35436 ... 600,00; 35471 ... 600,00. **35477** — 10.000,00 cruzeiros — 35480 ... 600,00; 35493 ... 600,00; 35504 ... 1.000,00; 35536 ... 600,00; 35571 ... 600,00; 35580 ... 600,00; 35585 ... 1.000,00; 35593 ... 600,00; 35636 ... 600,00; 35640 ... 1.000,00; 35648 ... 1.000,00; 35671 ... 600,00; 35679 ... 1.000,00; 35680 ... 600,00; 35687 ... 1.000,00; 35693 ... 600,00; 35736 ... 600,00; 35771 ... 600,00; 35780 ... 600,00; 35793 ... 600,00; 35816 ... 2.000,00; 35836 ... 600,00; 35871 ... 600,00; 35880 ... 600,00; 35893 ... 600,00; 35936 ... 600,00; 35971 ... 600,00. **35972** — 20.000,00 cruzeiros — 35980 ... 600,00; 35993 ... 600,00.

36 — 36036 ... 600,00; 36071 ... 600,00; 36080 ... 600,00; 36093 ... 600,00; 36104 ... 1.000,00; 36118 ... 1.000,00; 36127 ... 1.000,00; 36136 ... 600,00; 36171 ... 600,00; 36180 ... 600,00; 36193 ... 600,00; 36236 ... 600,00; 36257 ... 1.000,00; 36271 ... 600,00; 36280 ... 600,00. **36290** — 10.000,00 cruzeiros — 36293 ... 600,00; 36336 ... 600,00; 36344 ... 1.000,00; 36371 ... 600,00; 36372 ... 2.000,00; 36378 ... 1.000,00; 36380 ... 600,00; 36386 ... 1.000,00; 36393 ... 600,00; 36436 ... 600,00; 36471 ... 600,00; 36480 ... 600,00; 36487 ... 2.000,00; 36493 ... 600,00; 36536 ... 600,00; 36553 ... 1.000,00; 36571 ... 600,00; 36580 ... 600,00; 36593 ... 600,00; 36603 ... 1.000,00; 36636 ... 600,00; 36671 ... 600,00; 36680 ... 600,00; 36693 ... 600,00; 36728 ... 5.000,00; 36736 ... 600,00; 36771 ... 600,00; 36780 ... 600,00; 36793 ... 600,00; 36800 ... 1.000,00; 36830 ... 1.000,00; 36836 ... 600,00; 36871 ... 600,00; 36880 ... 600,00; 36893 ... 600,00; 36936 ... 600,00; 36971 ... 600,00; 36980 ... 600,00; 36993 ... 600,00.

37 — 37035 ... 1.000,00; 37036 ... 600,00; 37071 ... 600,00; 37080 ... 600,00; 37093 ... 600,00; 37136 ... 600,00; 37171 ... 600,00; 37180 ... 600,00; 37193 ... 600,00; 37236 ... 600,00; 37271 ... 600,00; 37280 ... 600,00; 37293 ... 600,00; 37306 ... 1.000,00; 37311 ... 1.000,00. **37315** — 10.000,00 cruzeiros — 37336 ... 600,00; 37371 ... 600,00; 37380 ... 600,00; 37393 ... 600,00; 37400 ... 1.000,00; 37431 ... 1.000,00; 37436 ... 600,00. **37469** — 10.000,00 cruzeiros — 37471 ... 600,00; 37480 ... 600,00; 37493 ... 600,00; 37504 ... 1.000,00; 37536 ... 600,00; 37571 ... 600,00; 37580 ... 600,00; 37593 ... 600,00; 37594 ... 1.000,00; 37635 ... 1.000,00; 37636 ... 600,00; 37652 ... 2.000,00; 37671 ... 600,00; 37680 ... 600,00; 37693 ... 600,00; 37736 ... 600,00; 37771 ... 600,00; 37780 ... 600,00; 37793 ... 600,00; 37828 ... 5.000,00; 37831 ... 1.000,00; 37836 ... 600,00; 37858 ... 1.000,00; 37864 ... 1.000,00; 37871 ... 600,00; 37880 ... 600,00; 37893 ... 600,00; 37936 ... 600,00; 37959 ... 1.000,00; 37971 ... 600,00; 37980 ... 600,00; 37993 ... 600,00.

38 — 38036 ... 600,00; 38053 ... 5.000,00; 38064 ... 1.000,00; 38071 ... 600,00; 38080 ... 600,00; 38093 ... 600,00; 38136 ... 600,00; 38139 ... 1.000,00; 38148 ... 1.000,00; 38154 ... 1.000,00. **38169** — 10.000,00 cruzeiros — 38171 ... 600,00; 38180 ... 600,00; 38193 ... 600,00; 38213 ... 1.000,00; 38236 ... 600,00; 38262 ... 1.000,00; 38271 ... 600,00; 38272 ... 1.000,00; 38280 ... 600,00; 38293 ... 600,00; 38308 ... 1.000,00; 38315 ... 1.000,00; 38336 ... 600,00; 38371 ... 600,00; 38380 ... 600,00; 38393 ... 600,00; 38400 ... 5.000,00; 38419 ... 5.000,00; 38435 ... 2.000,00; 38436 ... 600,00. **38468** — 10.000,00 cruzeiros — 38471 ... 600,00; 38480 ... 600,00; 38493 ... 600,00; 38510 ... 1.000,00; 38536 ... 600,00; 38571 ... 600,00; 38580 ... 600,00; 38593 ... 600,00; 38614 ... 1.000,00; 38636 ... 600,00; 38671 ... 600,00; 38680 ... 600,00; 38687 ... 1.000,00; 38693 ... 600,00; 38733 ... 1.000,00; 38736 ... 600,00; 38771 ... 600,00; 38780 ... 600,00; 38793 ... 600,00; 38821 ... 1.000,00; 38836 ... 600,00; 38861 ... 1.000,00; 38871 ... 600,00; 38880 ... 600,00; 38892 ... 5.000,00; 38893 ... 600,00; 38922 ... 1.000,00; 38936 ... 600,00; 38953 ... 5.000,00; 38971 ... 600,00; 38980 ... 600,00; 38993 ... 600,00; 38999 ... 1.000,00.

39 — 39003 ... 1.000,00; 39036 ... 600,00; 39071 ... 600,00; 39080 ... 600,00; 39093 ... 600,00; 39102 ... 1.000,00; 39119 ... 2.000,00; 39136 ... 600,00; 39138 ... 1.000,00; 39168 ... 2.000,00; 39171 ... 600,00; 39180 ... 600,00; 39193 ... 600,00; 39236 ... 600,00; 39260 ... 5.000,00; 39271 ... 600,00; 39280 ... 600,00; 39293 ... 600,00; 39328 ... 600,00; 39371 ... 600,00; 39380 ... 600,00; 39393 ... 600,00; 39421 ... 1.000,00. **39435** — 20.000,00 cruzeiros — 39436 ... 600,00; 39453 ... 1.000,00. **39471** — **100.000,00** cruzeiros PORTO ALEGRE — 39471 ... 600,00; 39480 ... 600,00; 39493 ... 600,00; 39536 ... 600,00; 39571 ... 600,00; 39578 ... 1.000,00; 39580 ... 600,00; 39592 ... 5.000,00; 39593 ... 600,00; 39597 ... 1.000,00; 39617 ... 1.000,00; 39629 ... 2.000,00; 39636 ... 600,00; 39671 ... 600,00; 39680 ... 1.000,00; 39680 ... 600,00; 39693 ... 600,00; 39736 ... 600,00; 39771 ... 600,00; 39780 ... 600,00; 39793 ... 600,00. **39806** — 20.000,00 cruzeiros — 39836 ... 600,00; 39871 ... 600,00; 39880 ... 600,00; 39893 ... 600,00; 39936 ... 600,00; 39969 ... 1.000,00; 39971 ... 600,00; 39980 ... 600,00; 39993 ... 600,00.

Prêmios maiores

12625 — 3.000.000,00 de Cruzeiros — RIO
28036 — 1.000.000,00 de Cruzeiros — ALAGOINHAS BAHIA
80 — 500.000,00 cruzeiros — RIO
20393 — 300.000,00 cruzeiros — IPIAU BAHIA
39471 — 100.000,00 cruzeiros — PORTO ALEGRE

Todos os números terminados em 5 têm Cr$ 500,00

O escritório à Rua Senador Dantas N.º 84 estará aberto para pagamentos todos os dias úteis, das 9 às 11,30 e das 13,30 às 16 horas, exceto nos dias feriados.

A Administração pagará o valor que representem os bilhetes premiados, durante os primeiros 6 meses da respectiva extração, ao seu portador, e não atenderá reclamação alguma por perda ou subtração de bilhetes. No caso do prêmio maior caber ao número 1, serão considerados como aproximações o imediatamente superior e o último dos milhares que jogarem: sendo sorteado o último, serão aproximações o imediatamente inferior e o primeiro, isto é, o número 1.

AS EXTRAÇÕES PRINCIPIAM ÀS 14 HORAS

— 481.ª EXTRAÇÃO — Concessionário: M. PENNA & CIA. LTDA. — O Fiscal do Govêrno: ATILA BEZERRA NUNES — 481.ª EXTRAÇÃO —

ANO XXVIII — RIO DE JANEIRO, QUINTA-FEIRA, 4 DE AGÔSTO DE 1955 — N. 8.301

Diario Carioca

☆ Fundador: J. E. DE MACEDO SOARES ☆

O presidente receberá servidores para os 40%

Contra fusão das caixas; em Palácio

Protestando e pedindo providência contra a fusão das Caixas de Previdência, os sindicatos de trabalhadores entregarão ao Presidente da República um memorial, para o que já solicitaram audiência.

Os dirigentes sindicais, do Rio e São Paulo, reunidos, ontem, no Sindicato dos Trabalhadores em Energia Elétrica e Produção do Gás, decidiram, outrossim, convocar nova reunião para o próximo dia 17, a fim de deliberarem outras medidas, desde que as já aprovadas não obtenham o resultado esperado.

REUNIAO AMPLA

Os sindicatos que lutam contra a fusão das CAPS já impetraram mandado de segurança e aguardam que a Justiça dê sua decisão para deliberarem as medidas que devem ser tomadas, no sentido de fazer com que o govêrno desmembre a Caixa Única, que vem trazendo sérios prejuízos aos associados.

Se não ganharem os mandados de segurança, os dirigentes sindicais empreenderão todos os esforços junto ao Presidente da República e convocarão uma reunião de todos os sindicatos interessados do país, para aceitarem medidas que tornem concretas suas pretensões de uma intensa campanha de âmbito nacional.

Os sindicatos

Estiveram presentes à reunião de ontem, dirigentes das seguintes entidades: Sindicato Nacional dos Ferroviários; Sindicato Nacional dos Pilotos em Transporte Aéreos; Sindicato Nacional dos Aeronautas; Sindicato dos Trabalhadores em Energia Elétrica; Sindicato dos Trabalhadores em Carris Urbanos; Sindicato dos Ferroviários, Sindicato dos Trabalhadores em Emprêsas Telefônicas; Sindicato dos Trabalhadores em Energia Elétrica e Produção do Gás de Santos; Sindicato dos Trabalhadores em Energia Hidrelétrica de São Paulo; Sindicato dos Trabalhadores em Emprêsas Telefônicas de São Paulo; Sindicato dos Trabalhadores em Energia Elétrica e Produção do Gás de São Paulo e Sindicato dos Trabalhadores em Carris Urbanos de São Paulo.

EQUÍNO ABRE A CASA

No momento em que abria – com os instrumentos que a natureza lhe concedeu – o ferrôlho de sua residência para, deliberadamente, encaminhar-se à pista gramada a fim de treinar seus músculos (na Gávea), para o domingo de gala, que as senhoras elegantes conhecem como "Sweepstake", o equino acima, surpreendido, parou o gesto para que Artur Paralha o fotografasse. Depois seguiu sua manobra, e o caminho, sem agradecer nem identificar-se

Audiência na próxima têrça-feira

O Presidente da República receberá, às 10 horas de terça-feira próxima, o memorial em que cêrca de 30 mil servidores, através do Grêmio dos Oficiais Administrativos. Escriturários e Datilógrafos, solicitam a extensão, a todos os servidores, do aumento de 0% concedido aos médicos, engenheiros, arquitetos e agrônomos.

Para essa audiência o Grêmio convocou todos os seus representantes nos diversos Ministérios, que se deverão reunir em local e hora a serem previamente anunciados pela diretoria da entidade.

OUTRAS MEDIDAS

Em reunião do seu Conselho Deliberativo, o Grêmio resolveu, também, continuar intransigentemente na defesa da emenda que apresentou, por intermédio do deputado Wagner Estelita Campos, no sentido de evitar emendas que protelem o curso do projeto de classificação no Congresso, apelando para todos os deputados no sentido de que a aprovem, para dar aos servidores "um Natal menos infeliz".

As deliberacões

São as seguintes as deliberações do Conselho Deliberativo do Grêmio, ne seu texto integral:

a) – convocar os representantes das repartições sediadas no Distrito Federal, para assistirem à entrega do memorial dos servidores, dirigido ao Presidente da República, o qual solicita a extensão do aumento de 40% a todo o funcionalismo, sem distinção de classes ou categorias funcionais. E' o seguinte o telegrama recebido pelo Grêmio em resposta ao que dirigiu ao Exmo. sr. Presidente da República:

"Tenho prazer comunicar que seu pedido de audiência será atendido sr. Presidente da República, TERÇA- FEIRA, DIA NOVE, ÀS DEZ HORAS, no Palácio do Catete, devendo ser apresentado êste telegrama correspondente ao n. dezesseis na ordem dos que serão recebidos naquele dia PT CDS SDS PT Oseas Martins, Secretário Particular do Presidente República PT"

b) – continuar, intransigentemente, na defesa da emenda Estelita Campos, por considerá-la a única fórmula capaz de dar ao funcionalismo aumento de vencimentos, ainda êste ano;

c) – esclarecer, mais uma vez, que a Emenda Estelita Campos não é contrária a outras emendas de caráter geral;

d) – solicitar aos senhores deputados que evitem a aprovação de emendas concernentes à elevação de níveis ou beneficiamento de grupos com enqua-

(Conclui na 10ª página)

Angela perseguida

Ângela Maria está cercada

Se a cantora Angela Maria não se dispuser, ainda esta semana, a assinar o contrato que lhe deseja apresentar a Rádio Tupi alguns diretores das Associadas decidiram forçá-la por qualquer meio a afastar-se da Mayrink Veiga, a cuja emissora se encontra vinculada, presentemente.

As insistentes propostas que lhe têm sido dirigidas e o autêntico cêrco em que a mantem envolvida, terminaram por enclausurá-la em seu apartamento, levando Angela Maria sua cautela ao extremo de raramente atender ao telefone.

O contrato a ser imposto assegura-se nos meios radiofônicos — e sem precedentes, tamanho o vulto da importância que mensalmente lhe será transferida mediante o compromisso de cantar apenas pela onda da Rádio Tupi, nos horários que lhe forem determinados.

Audiência hoje para 25%

Cercada de grande expectativa será realizada hoje, às 15 horas, no Tribunal Regional do Trabalho, a 1ª audiência de conciliação entre as entidades patronais e o Sindicato dos Empregados no Comércio do Rio de Janeiro, para debate do aumento geral de 40% pleiteado pelos comerciários.

Essa pretensão da coletividade que trabalha no comércio, baseada no alto e sempre crescente aumento do custo de vida, encontra formal oposição dos empregadores, que contrapõem com uma melhoria salarial de apenas 25 por cento.

'Pixinga' receberá sax raro

O dr. Paulo Bittencourt, Diretor do "Correio da Manhã", de regresso da Europa, ofereceu ao seu grande amigo Pixinguinha, um dos expoentes da nossa música popular, um saxofone Selmer.

Este instrumento, o único talvez existente em nosso país, foi escolhido, na França, pelo maestro patrício Villa Lobos e é considerado o mais moderno e famoso no gênero e de difícil aquisição.

Bangu honrou as previsões da Meteorologia

Bangu confirmou ontem a previsão do Serviço de Meteorologia, que afirmara para a madrugada de quarta-feira o maior frio da crise agora superada no Distrito Federal: os termômetros marcaram, no subúrbio onde mora o prefeito, a mínima de nove gráus.

Em compensação, o mesmo Serviço de Meteorologia informa que a massa fria formada no sul, para uma segunda invasão do Brasil, não apresenta os mesmos perigos que se confirmaram na anterior, passada (com êxito para as previsões) na madrugada de ontem.

VAI SUBIR

De hoje em diante, no Distrito Federal, o assunto frio perde grande parte do seu interesse, pois a onda corre para nordeste, vagarosamente, provocando reações ainda não verificadas nessas regiões.

O sul do país, entretanto, sofreu nesta última noite temperaturas de 3 a 4 gráus abaixo de zero, tendo a capital de São Paulo registrado 2 gráus abaixo de zero, logo superidos por alguns gráus acima.

Algum frio

O frio que restar nestas regiões será consequência sòmente de lentidão em que marcha a massa que veio da Antartida, com a sua vanguarda colocada hoje no nordeste, mas, ainda com suas últimas lembranças animando o centro do país, em toda a sua longitude.

ASSISTÊNCIA MÉDICA HOSPITALAR

Para a assistência médica hospitalar foi autorizada ontem pelo Ministro da Fazenda, sr. José Maria Whitaker ao Banco do Brasil a colocar à disposição do Ministério da Saúde a importância de 37.500.000 cruzeiros, correspondente à metade das dotações consignadas no vigente Orçamento.

Confessa o ministro a extensão da catástrofe do café

O Ministro da Agricultura, sr. Munhoz da Rocha, regressou ontem do Paraná falando à imprensa a respeito das geadas do Paraná, mas, sem revelar elementos que possam dar uma idéia aproximada dos resultados exatos da catástrofe. Disse o ministro, por exemplo, que foram queimados 300 milhões de cafeeiros de três anos, mas, não se referiu às plantações de outras idades.

Afirmou, ainda, que a futura safra sofrerá uma baixa de "pelo menos 60%", mas, não precisou o limite máximo. Finalmente, prometeu que dentro de dez dias serão divulgados dados estatísticos de relativa precisão, fornecidos pelos agrônomos do ministério e pelos técnicos do Instituto Brasileiro do Café.

DESTRUIÇÃO TOTAL

Disse o sr. Munhoz da Rocha que nas regiões de Maringá e Paranavaí as safras de 1956 foram integralmente destruídas e que nada sobrou dos cafeeiros de três anos, que constituam o forte da colheita futura, destruindo-se todo o investimento da lavoura cafeeira naquela zona. Confirmou a opinião do sr. Lunardelli, segundo a qual os efeitos da geada de 1955 foram mais fortes do que os verificados em 1953, porque havia mais cafezais plantados.

(Conclui na 10ª página)

INSPETOR GERAL DA MARINHA

O Presidente da República sr. João Café Filho, assinou ontem o decreto, nomeando o vice-almirante Benjamim Sodré para exercer as funções do cargo de Inspetor Geral da Marinha.

Álcool vai custar o dôbro com os 30% do adicional

O preço do litro do álcool vai passar de Cr$ 7,50 para 15 cruzeiros, em virtude da aprovação do projeto de lei que criou o adicional de 30 por cento para os trabalhadores em combustíveis e inflamáveis, segundo afirmações do sr. Joubert Fontes, na última reunião da Federação das Indústrias do Distrito Federal.

Isto porque — explicou — a má redação do projeto falando em inflamáveis não especificou a exclusão do álcool dessa categoria. No Senado, o projeto recebeu emenda que sanava a má redação. Mas, voltando à Câmara dos Deputados, a emenda foi rejeitada, mantendo o projeto original.

OS INDUSTRIAIS FAVORÁVEIS

Foi dito, ainda, que os parlamentares dirigentes sindicais da indústria com assento na Câmara dos Deputados, votaram a favor do projeto e contra a emenda do Senado. A Federação vai levar o fato ao conhecimento da Confederação Nacional da Industria e às entidades a que aquêles parlamentares pertencem como dirigentes.

Projeto 120-B

O sr. Joubert Fontes refutou, ainda, acusações de vereadores, em mesa-redonda na televisão, sôbre o projeto de lei 120-B, de que o comércio e a indústria tenham a fiscalização. Disse não ser verdade, e

(Conclui na 10ª página)

NOVOS ASPIRANTES DOMINGO

Terá lugar no próximo domingo, às 10 horas da manhã no Estádio do Vasco da Gama em São Januário, a solenidade da declaração de novos aspirantes a oficial do CPOR do Rio de Janeiro.

A cerimônia militar será presidida pelo Presidente da República, sr. João Café Filho, com a presença dos ministros da Guerra, da Marinha, da Aviação e demais altas autoridades civis e militares bem como famílias dos cadetes e jornalistas.

Compositores vão receber agora os seus direitos

A SBACEM tem prazo até hoje (dado pelo juiz da 1.ª Vara Civel) para organizar os mapas de pagamento de direitos autorais de seus associados, referentes à sua produção para o carnaval de 1955 e que deveriam ser pagos até 25 de abril se não fora a impugnação surgida por causa da eleição, contestada, dos atuais diretores..

O despacho do juiz foi aposto ao processo de impugnação eleitoral tendo em vista que o plano de pagamentos já estava organizado quando se deu a eleição, portanto constituia direito que incidentes posteriores não poderiam perturbar.

AS DETERMINAÇOES

São as seguintes as medidas determinadas pelo juiz:

1.º — À Diretoria da SBACEM:

a) — que organize os mapas mensais de pagamento dos direitos autorais de seus associados na conformidade dos Estatutos de acôrdo com o "*Plano de Distribuição*", aprovado para o corrente ano, sob pena de responsabilidade civil e criminal, encaminhando-se ao sr. Depositário Judicial;

b) — que proceda da mesma forma em relação ao chamado "Fundo de Carnaval", se ainda não organizada e passando pelo crivo das reclamações admitidas no mesmo Plano;

c) — que o sr. Depositário Judicial dê informações pormenorizadas das arrecadações feitas e lhe encaminhe todos os documentos que tiver em seu poder, correspondentes a adiantamentos que houverem sido feitos a associados;

d) — que os mapas referidos incluam todos os editores que apresentaram ou que venham a apresentar contratos firmados com autores e compositores;

e) — que dentro de 48 horas (expirando hoje), dê conhecimento dêsse despacho aos mesmos editores;

f) — que encaminhe ao sr. Depositário Público êsses mesmos contratos, tudo, sob as penas já indicadas.

2.º — Ao sr. Depositário Judicial:

a) — que recebidos os respectivos mapas e a documentação a êle pertinentes, promova o pagamento aos interessados, segundo o líquido a apurar;

b) — que do mesmo modo proceda ao "Fundo de Carnaval";

c) — que o pagamento ordenado se faça a todos os associados da SBACEM, inclusive os residentes fora do Distrito Federal, assim que verifique que tôda a escrituração e arrecadação se faz por intermédio da sede, nesta cidade ou a ela seja remetida por seus agentes ou filiais.

Médicos defendem seus 40%

A Associação Médica do Distrito Federal resolveu enviar ontem um telegrama ao Presidente da República e outro ao ministro da Saúde, solicitando providências para efetivação e permanência dos pagamentos da gratificação de 40% a todos os médicos, sem interrupção.

Essa providência preliminar foi tomada ante o temor de que, face à impugnação sofrida pelos mesmos pagamentos, feita pelo Tribunal de Contas, os ministros de Estado passem a mantêr-se numa expectativa considerada prejudicial para o interêsse da classe.

(Conclui na 10ª página)

Mesa Redonda de orientação do ensino primário

Chefes de Distrito Escolar (do ensino primário), diretores de escola e professôres repeliram ontem, num debate em mesa redonda, promovido pelo Diretor de Educação Primária (sr. Tales de Melo Carvalho) o projeto do vereador Frederico Trota, já em fase de redação final na Câmara Municipal, extinguindo pràticamente a quinta série primária para transformá-la em uma classe de admissão, a pretexto de articular o ensino de primeiro grau com o de grau médio.

A divergência principal residiu em saber-se o que mais interessa ao país: se a seleção de um pequeno número de estudantes para continuarem sua preparação intelectual em cursos de segundo grau, ou se a melhor tese será fornecer ao ensino primário condições para preparar o estudante de curso primário para exercer uma atividade útil, completados os seus conhecimentos na escola primária.

OPINIÃO DO DIRETOR

O próprio diretor do Ensino Primário manifestou receios de que o projeto resulte em promover o desvirtuamento do ensino primário, que reconhece como preparação para a vida, embora seja louvável o propósito de estabelecer a articulação de cursos, para os que pretendam e possam continuar seus estudos em gráus superior.

Sexto ano

Como solução conciliatória, surgiu a tese de criação de uma sexta série, no curso primário, destinada a fazer a articulação de cursos sem prejuizo da finalidade do ensino de primeiro gráu, que é fornecer um mínimo de conhecimentos capazes de habilitar crianças de quaisquer condições a provêr a sua subsistência, ou de capacitá-las para aprendizado posterior de maior envergadura.

Os que debateram

Participaram dos debates a professôra Laudimia Trota (espôsa do vereador Trota), o prof. Mario de Brito, ex-Secretário de Educação da PDF; a prof. Henrique Miranda de Abreu, Diretora da Escola Manuel Cícero; a prof. Maria Elisa Rodrigues Campos, Chefe do 8.º Distrito Educacional; a prof. Zoé Lact de Barros, do Instituto de Educação; a prof. Consuelo Pianel-

(Conclui na 10ª página)

Os antibióticos vão ter os preços rebaixados

O mercado de drogas e produtos farmacêuticos será o principal objetivo da reunião plenária de hoje da COFAP. E, delas, serão examinados preferencialmente, os preços dos antibióticos que, em consequência, deverão sofrer um rebaixa espetacular.

Para isso, o sr. Américo Pacheco de Carvalho, Presidente da COFAP estêve, antes, na CACEX verificando o custo de importação da penicilina (unidade Oxford), apurando que o produto importado e envazado no Brasil, inclusive custo do frasco recipiente e margens de lucro dos intermediários pode ser vendido ao preço máximo aproximado de 25 cruzeiros as 400 mil unidades, ou seja a metade do custo atualmente.

As matérias do Plenário de hoje

Além dos preços das drogas e produtos farmacêuticos, objeto de uma Portaria emanada da presidência daquela Comissão, serão tratados, na reunião plenária desta tarde, todos os assuntos adiados da sessão extraordinária de terça-feira (leite, produtos hortigranjeiros e numerosos processos de autos de infração).

NÔ RIO AS "CELEBRIDADES"

Trazendo apenas 5 artistas cinematográficos e muitos jornalistas, além de algumas pessoas de destaque em diversos setores, chegou ontem ao Aeroporto do Galeão, cêrca das 14 horas, o "Avião das Celebridades", um Super-G.Constellation, com que a companhia VARIG inaugurou sua linha Rio-Nova York-Rio. As louras hollywoodianas chegadas ao Rio, e de cuo desembarque a foto nos traz uma aspecto, são Walter Pidgeon (único homem), Anne Francis, Jeane Crain, Barbara Rush e Vera Ellen. A última hora, somaram-se aos desistentes a bela Maureen O'Hara e a loura Zsa Zsa Gabor, que embarcou para Paris buscando o caminho de seu Porfírio Rubirosa.

ALTEROSA

UMA REVISTA DE CLASSE PARA PESSOAS DE GÔSTO

Jesuitas formam em favor do nome Praça Cristo Rei

"Praça Cristo-Rei é o nome ideal e o mais expressivo para perpetuar a memória do triunfo eucarístico de Jesus", declarou o padre João Bosco Rocha, Superior Provincial dos Jesuitas — a ordem a que pertenceu o Padre José de Anchieta — inscrevendo-se entre os que apoiam o apêlo ao prefeito no sentido de que o nome "Cristo-Rei" seja dado à Praça onde funcionou o XXXVI Congresso Eucarístico Internacional.

Outro jesuita de categoria realçada, o padre Afonso Rodrigues — diretor espiritual dos alunos da Pontifícia Universidade Católica — assinalou que "Neste precioso local, onde se deu a batalha pela individualidade da Pátria há 400 anos, deu-se uma segunda batalha pela

(Conclui na 10ª página)

Classificado pessoal da Cruzeiro

De acôrdo com resolução unânime tomada pela Comissão de Enquadramento Sindical do Departamento Nacional do Trabalho, os empregados da Emprêsa de Serviços Aéreos Cruzeiro do Sul Limitada estão distribuídos dentro das seguintes categorias, aeroviários, aeronautas e motoristas.

O primeiro grupo abrange os aeromoços, radiotelegrafistas de terra e congêneres; o segundo, compreende os pilotos, radiotelegrafistas de bordo e todos os que exercem nas aeronaves funções técnicas necessárias à condução das mesmas, possuindo, como exige o Código Brasileiro do Ar, as respectivas cartas de habilitação ou licenças; os motoristas estão equiparados à categoria dos condutores de veículos rodoviários e os tricicleistas à dos aeroviários.

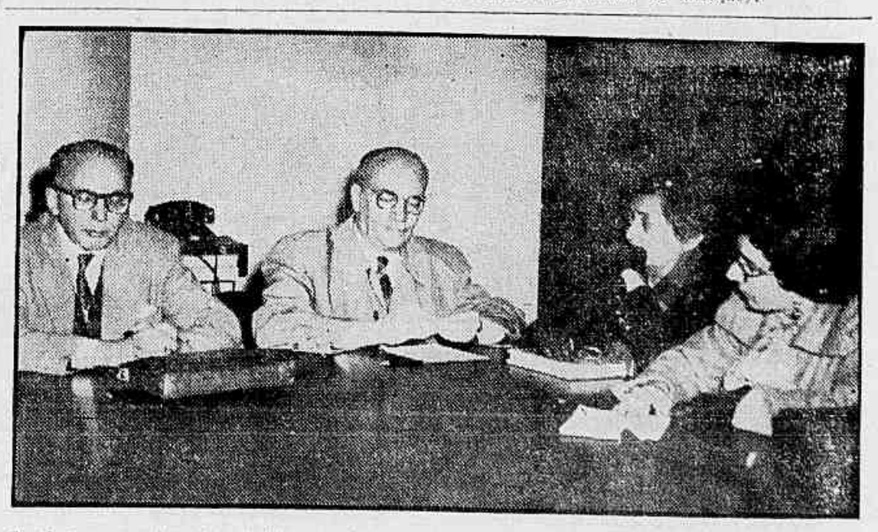

Os técnicos em educação primária quando, ontem, debatiam o problema de ser, ou não ser, êsse grau de ensino, uma fase completa de preparação intelectual